FIFA® BALLON D'OR™ CASILLAS ET LA MALÉDICTION DES GARDIENS

MARDI 6 NOVEMBRE 2012
N° 3474 _ 67e ANNÉE 2,20 €

FRANCE football

francefootball.fr

CHELSEA
Malouda porté disparu

RONALDO

« SI JE POUVAIS, JE VOTERAIS POUR MOI »

Dans le long et passionnant entretien qu'il nous a accordé, l'attaquant portugais du Real ne cache pas son envie de reconquérir le Ballon d'Or et se bat avec conviction pour polir l'image que l'on peut avoir de lui

ALLEMAGNE 3,40 € | AUTRICHE 3,40 € | BELGIQUE 2,50 € | CANADA 4,95 $CA | DOM 3,30 € | ESPAGNE 3,10 € | GRÈCE 3,80 € | ITALIE 3,10 € | IRLANDE 3,80 € | LUXEMBOURG 2,50 € | MAROC 27 MAD
PAYS-BAS 3,40 € | PORTUGAL CONT. 3,60 € | ROYAUME-UNI 2,70 £ | SUISSE 5,00 FS | TUNISIE 3,00 DIN | ISSN 0015-9557 | PHOTOS : RICHARD MARTIN - PASCAL RONDEAU - PIERRE LAHALLE/L'ÉQUIPE

M 00705 - 3474 - F: 2,20 €

BOSS
HUGO BOSS

fragrances.hugoboss.com

4 **L'ÉVÉNEMENT**
Ronaldo : « Je suis comme je suis, et je m'en félicite »

PACO LARRAÑAGA

ENQUÊTE
Malouda, porté disparu 26

ALAIN MOUNIC

FIFA BALLON D'OR
Casillas : « J'ai mal habitué les gens » 30

RICHARD MARTIN

14 | VOYAGE EN BALLON
18 | AU CŒUR DE... Rennes-Reims
20 | DÉCRYPTAGE À Lille, on sait recevoir
22 | PORTRAIT Janot, rebonds éternels
36 | HORS JEU Alonzo, retour au Parc des Princes
40 | ACTU Résultats Ligue 1
46 | Résultats Ligue 2
54 | Résultats étranger
61 | Courrier
62 | TÉLÉ

ÉDITO Par Gérard Ejnès

AINSI PARLAIT ORNALDO

« SILENCE ON DORE. » Il fut un temps pas si lointain où ce leitmotiv était une règle... d'or. Les joueurs jouaient, les jurés votaient, le vainqueur se réjouissait et ses dauphins le félicitaient. Souvent ils n'en pensaient pas moins, mais ils avalaient la pilule. C'était plan-plan. Et puis le Ballon d'Or a fait exploser ses frontières avant d'éliminer toute concurrence en se fondant dans le trophée annuel de la FIFA.
Devenu un trésor que l'on remet devant un parterre de renom en direct à la télé, il est désormais l'objet avoué de toutes les convoitises. Il faut vraiment être Messi pour prétendre être prêt à patienter jusqu'à l'édition 2014 pour rempiler. Il est vrai que la déclaration a été faite peu avant que le lutin ne devienne papa, donc en toute fin de sa période d'immaturité. Qu'il redise aujourd'hui un truc pareil, et son petit Thiago lui bousillera ses nuits. Cristiano Ronaldo est, lui, papa depuis plus de deux ans et il n'est pas certain qu'il fasse tous les soirs à son rejeton l'éloge de la patience. Attendre jusqu'en 2014 ? Mais il n'y songe pas un instant. Soutenu récemment dans ces mêmes colonnes par son entraîneur, José Mourinho, que l'on ne peut pas taxer de partialité *(c'est une blague)*, le voilà qui nous convoque, ce dont on se réjouit, et monte au créneau pour défendre haut et fort une cause qui, convenons-en, mérite le détour. Tenir tête dans les statistiques de l'année à l'Argentin est un exploit considérable. Devenir champion d'Espagne devant son rival en est un autre. Et si deux fâcheuses séances de tirs au but n'avaient pas penché pour lui du mauvais côté, franchement, la question ne se poserait peut-être même pas. Mais puisqu'elles ont penché du mauvais côté, le voilà contraint d'exposer son programme comme un vulgaire prétendant au poste de président des États-Unis. Et, à vrai dire, son envie affichée de domination et sa pugnacité doivent être portées à son crédit. La gloire et l'argent ne lui suffisent pas. Il lui en faut encore plus. C'en est presque émouvant. Émouvant, le plaidoyer de Casillas l'est réellement. Que peut-il faire de plus le gardien du Real à part ne pas être gardien, ce qui n'est pas simple à réaliser dans les deux mois qui viennent ? Lui aussi a triomphé du Barça sur ses terres et il a conquis un nouveau titre européen en encaissant un but en six matches. « Sur la grille de départ, regrette-t-il dans les pages qui suivent, on s'élance en 6e ou en 7e ligne. » Ben oui, être gardien, ce n'est pas toujours le pied.
Iniesta s'étant déjà exprimé, nous attendons maintenant les appels téléphoniques de MM. Pirlo, Xavi et Van Persie, qui ont certainement des choses à nous dire. Quant à Ibrahimovic, il va pouvoir économiser une communication, ce qui n'est pas rien en période de crise économique, car depuis samedi sa candidature a du plomb dans le torse. ■

"La gloire et l'argent ne lui suffisent pas. Il lui en faut encore plus."

Vendredi prochain

DROGBA
Voyage en Chine

« Je suis comme je suis et je m'en félicite »

RONALD

SA RIVALITÉ AVEC MESSI, le Ballon d'Or, sa relation avec Mourinho, le PSG, son individualisme ou son statut d'icône, la star portugaise du Real Madrid n'élude rien. Mieux, il assume tout.

PAR VINCENT MACHENAUD, À MADRID

EN NOUS OPPOSANT EN PERMANENCE (AVEC MESSI), LES JOURNAUX SONT SÛRS DE VENDRE DAVANTAGE, PAREIL POUR LA TÉLÉVISION. LA VÉRITÉ, C'EST QUE TOUT CELA ME FATIGUE UN PEU...

REALMADRID.COM

Cristiano Ronaldo ne parle pas beaucoup, ni souvent, aux journalistes, aussi c'est avec beaucoup d'étonnement et autant de plaisir que nous avons appris par un coup de fil du service presse de son club qu'il était disposé à nous recevoir en tête à tête le lendemain de la Toussaint, veille de la rencontre face à Saragosse (victoire 4-0). Le rendez-vous, fixé à Valdebebas, au centre d'entraînement des joueurs madrilènes, était prévu à 14 heures, mais notre homme s'est pointé avec une bonne demi-heure de retard, que nous avions mise à profit en discutant un petit moment avec Fernando Morientes, toujours aussi souriant et aimable, aujourd'hui entraîneur de l'équipe juniors B du Real Madrid, puis avec des confrères de la chaîne Al-Jazeera, puisque nous n'étions pas les seuls à attendre la star portugaise.

Quand il est entré dans l'une des deux salles du premier étage réservées aux entretiens individuels, le Ballon d'Or *France Football* 2008, habillé d'un tee-shirt coloré sous un léger blouson et d'un jean troué, était accompagné de son agent, Jorge Mendes, qui est également celui

de José Mourinho. Après nous avoir salué, d'une poignée de main ferme sans toutefois offrir le moindre sourire, les deux hommes se sont entretenus discrètement. Comme si le buteur madrilène avait besoin d'être coaché, son agent lui a glissé quelques mots dans l'oreille avant que l'entretien débute sous le regard de son mentor et des attachés de presse du club, qui resteront debout pendant la petite demi-heure que durera la conversation.

Au départ, tendu, le regard perdu dans le vide, bref dans ses premières réponses, peu à l'aise comme s'il exécutait des travaux forcés, Cristiano se montrera de plus en plus décontracté – on n'ira pas jusqu'à dire amical – et bavard. Histoire de relooker son image et montrer ici qu'il n'est pas celui qu'on dépeint généralement. Nous ne sommes pas dupe. C'était le but de la manœuvre comme nous le confirmera plus tard à demi-mot Jorge Mendes, à l'origine de cette opération de séduction, une fois que son attaquant vedette sera passé dans la pièce voisine où patientait l'équipe de la télévision qatarie, non sans nous avoir quitté sur un chaleureux et tonitruant « Merci. Merci beaucoup » balancé en français, s'il vous plaît !

« Cristiano, 2012 a-t-elle été une bonne année pour vous ?

Une très bonne année, puisque nous avons été sacrés champions d'Espagne, vainqueurs du Championnat le plus dur d'Europe. Devancer Barcelone, notre rival, c'est toujours ce qu'il y a de mieux d'autant que c'est très difficile. Ce fut donc une excellente année au niveau collectif, mais aussi au plan individuel.

Jugez-vous que cette année a été votre meilleure année, depuis que vous jouez au Real Madrid ?

Peut-être. Dans l'ensemble, je pense que mes trois premières saisons madrilènes ont été à peu près semblables. La grosse différence, c'est que nous avons remporté la Liga. Et, à mes yeux, c'est ce qui compte le plus.

Vous pourriez détacher les meilleurs moments ?

Personnellement, je me souviens très bien quand nous sommes allés à Barcelone et que nous les avons battus 2-1 *(NDLR : le 21 avril, à l'occasion de la 35e journée)*.

J'AI LE SANG CHAUD. IL M'ARRIVE DE DIRE DES CHOSES QUE JE NE PENSE PAS VRAIMENT.

Une rencontre où vous avez marqué…

Oui, le second but, celui de la victoire. C'est assurément le meilleur souvenir de tous ces derniers mois.

Et les pires ?

Sans aucun doute l'élimination par le Bayern en demi-finales de la Ligue des champions aux tirs au but. De même que l'élimination devant l'Espagne en demi-finales de l'Euro, toujours aux tirs au but. Voilà ce qui m'a rendu malheureux.

Au bout du compte, vous avez connu plus de joies que de déceptions ?

En gros, c'est pareil. Que ce soit en club et avec la sélection, j'aurais aimé aller plus loin dans les compétitions internationales. Je dirais donc que j'ai éprouvé pas mal de satisfactions, mais je ne peux pas oublier les moments durs que j'ai vécus.

REAL MADRID/COM

Même si la rivalité est forte entre Ronaldo et Messi, le Madrilène tient en estime le Barcelonais.

Pensez-vous avoir été le meilleur joueur de l'année ?

Je ne suis pas la personne la mieux placée pour répondre à cette question et parler de ça. De mon point de vue, j'estime que l'équipe a été au top. Pas seulement moi, mais également mes équipiers, qui ont très bien joué.

On en vient tout naturellement au Ballon d'Or…

Oui…

Vous méritez de le recevoir ?

Je l'ignore. Cela ne dépend pas de moi. Il y a des gens qui votent, les sélectionneurs, les capitaines. Moi, je n'ai aucun contrôle là-dessus. On verra bien ce que donneront les votes.

Vous pourriez voter pour vous si vous en aviez la possibilité ?

C'est vrai, on n'a pas le droit de voter pour soi-même. Mais si j'en avais la possibilité, bien sûr que je voterais pour moi. D'ailleurs, tous les joueurs feraient comme moi, cela me semble évident !

En tant que capitaine de la sélection portugaise, qui allez-vous choisir ?

Pour le moment, je n'ai pas réfléchi à la question.

Vraiment ?

Vraiment.

Mais vous avez quand même une petite idée, non ?

Plus ou moins. Je vais voter en toute conscience pour des joueurs qui ont gagné des titres majeurs, qui ont réalisé de bonnes performances durant toute l'année. Il est donc probable que je voterai pour un joueur espagnol. Pour les deux autres, je ne peux rien vous dire encore.

Un Espagnol. Du Real ou du Barça ?

(Il sourit.) Du Real, évidemment !

Casillas, par exemple ?

N'insistez pas, je ne vais citer aucun nom.

C'est un secret, une information que vous ne souhaitez pas divulguer ?

Ce n'est pas un secret puisque, de toutes les façons, vous l'apprendrez quand les résultats seront rendus publics. C'est juste que, pour le moment, je ne suis pas encore fixé. La seule chose dont je suis sûr, c'est que je voterai pour un joueur du Real Madrid et pour deux joueurs qui ont remporté des trophées importants.

Ce prix semble particulièrement vous tenir à cœur. On se trompe ?

Toutes les récompenses sont importantes. La Liga, la Coupe du Roi, la Ligue des champions…

Mais, là, il s'agit d'un prix individuel.

La vérité, c'est que c'est une récompense individuelle mais aussi collective, parce que celui qui gagne ce prix le doit à ses partenaires.

Cela vous serait égal de ne pas être le

BIO EXPRESS

27 ans. Né le : 5 février 1985, à Funchal (Portugal). 1,86 m ; 84 kg. Milieu offensif ou attaquant. International portugais (100 sélections, 37 buts). PARCOURS : Sporting Portugal (1996-2003), Manchester United (2003-2009), Real Madrid (depuis juin 2009). PALMARÈS : Coupe du monde des clubs 2008 ; Ligue des champions 2008 ; Championnat d'Angleterre 2007, 2008 et 2009 ; Championnat d'Espagne 2012 ; Coupe d'Angleterre 2004 ; Coupe de la Ligue anglaise 2006 et 2009 ; Community Shield 2007 ; Coupe d'Espagne 2011 ; Supercoupe d'Espagne 2012 ; Ballon d'Or *France Football* 2008 ; meilleur buteur de la Ligue des champions 2008 (8 buts) ; meilleur buteur du Championnat d'Angleterre 2008 (31 buts) ; meilleur buteur du Championnat d'Espagne 2011 (40 buts).

Paysage né des terres d'Ecosse

SUR LES TRACES DU CLAN CAMPBELL

Flashez ce code avec votre mobile pour visionner le film Clan Campbell.
clancampbell.fr

L'ABUS D'ALCOOL EST DANGEREUX POUR LA SANTÉ. À CONSOMMER AVEC MODÉRATION.

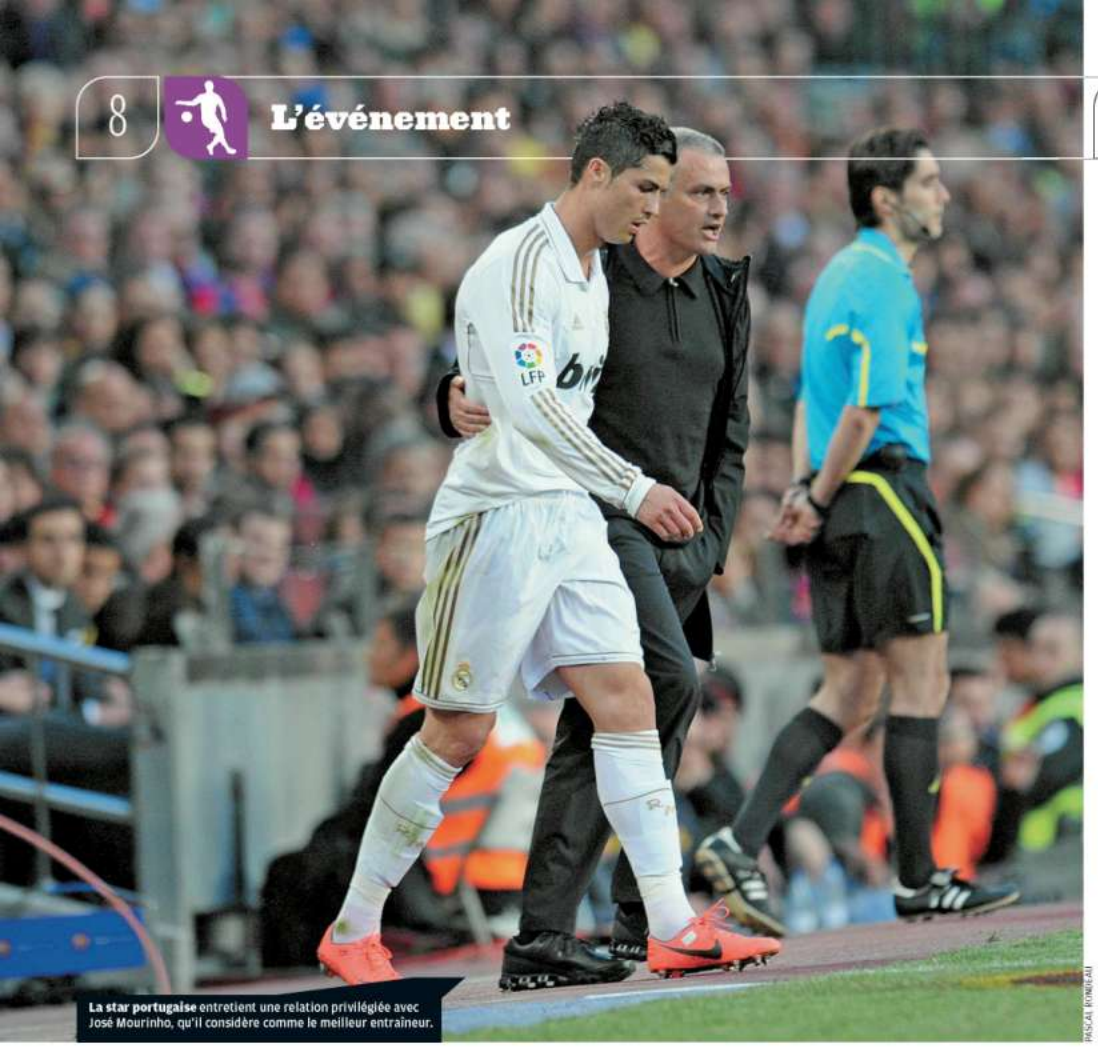

La star portugaise entretient une relation privilégiée avec José Mourinho, qu'il considère comme le meilleur entraîneur.

PASCAL ROSSIGNOL

vainqueur ?

Je ne vais pas dire que je m'en fiche, mais le principal c'est que l'équipe gagne, que j'aide mes équipiers et que je sois présent dans ces succès.

Vous étiez très heureux en 2008 quand *France Football* vous a désigné. Vous n'avez pas envie d'être distingué une deuxième fois ?

Oui, j'étais heureux, très heureux. Tous les joueurs le sont quand ils reçoivent une récompense de cette dimension. C'est un bonheur immense d'être sacré ! Mais je ne veux pas y penser. Il reste encore beaucoup de temps. Il y a plein de matches à disputer, et moi j'ai encore plein de buts à marquer...

Qui allez-vous placer en tête des entraîneurs ?

Le mien, évidemment, car c'est le meilleur ! Après, c'est compliqué. Je verrai ça dans le calme.

Avec Mourinho, vous entretenez une relation privilégiée. Vous n'avez pas l'impression d'être son chouchou ?

Privilégiée, je ne le crois pas.

Pourtant, "el Mister" ne cesse de répéter que vous devriez être Ballon d'Or cette année !

C'est son point de vue, et j'en suis très content. D'ailleurs, je peux dire la même chose de lui. C'est un grand professionnel, il donne toujours le meilleur de lui-même. Il est toujours disponible. C'est le plus fort. Il l'a non seulement démontré en Espagne, mais aussi dans tous les Championnats où il a travaillé. En remportant la Liga, qui est la compétition la plus relevée, il mérite complètement de gagner.

Si vous ne remportez pas ce Ballon d'Or, qui le gagnera à votre avis ?

Je l'ignore. Moi, je pense toujours gagner. Maintenant, si ce n'est pas moi, ce sera un autre grand joueur. Et je respecterai ce choix.

Leo Messi peut-il le remporter une quatrième fois de suite ?

Messi peut le gagner, comme peuvent le gagner Xavi, Iniesta. Et je n'oublie pas Drogba, Falcao. Ce ne sont pas les joueurs susceptibles de recevoir ce prestigieux trophée qui manquent.

On vous oppose souvent à Messi. Que pensez-vous de cette rivalité ?

C'est surtout l'affaire des médias. En nous opposant en permanence, les journaux sont sûrs de vendre davantage tous les jours, pareil pour les audiences à la télévision qui montent en flèche.

La trouvez-vous saine ?

La vérité, c'est que tout cela me fatigue un peu...

Pourquoi ?

J'ai l'impression que nous sommes obligés de prouver tous les jours que nous sommes au sommet. C'est un peu usant, même si j'y suis préparé. Mais je n'aime pas beaucoup qu'on me compare à d'autres joueurs, à d'autres personnes. Ce sont d'autres époques, ou d'autres équipes. Enfin, je commence à y être habitué depuis le temps !

Mais tout le monde est d'accord pour dire que deux joueurs dominent la scène, vous et Messi. La comparaison est donc inévitable, non ?

Peut-être, mais, sincèrement, je ne sais pas quoi vous répondre.

Quelles différences voyez-vous entre lui et vous ?

Nous sommes différents, c'est clair. Déjà nous n'évoluons pas dans les mêmes équipes, nous jouons dans des systèmes différents. Lui, il a grandi dans son club alors qu'il était très jeune, qu'il était encore un enfant. Il connaît parfaitement le club. Il démontre depuis plusieurs années qu'il est très bon. Il joue dans une des meilleures formations du monde, et dans ce sens c'est une très bonne chose pour lui.

Quelle opinion avez-vous de Leo Messi ?

Je le vois comme un bon équipier, une personne qui fait ses choses à sa façon. C'est un joueur que je respecte beaucoup.

On dit de l'Argentin qu'il est sans doute plus collectif que vous sur un terrain, que vous seriez un individualiste. Vous êtes d'accord ?

Sûrement pas ! Je ne suis pas individualiste. Celui qui comprend le football le sait très bien. D'ailleurs, je n'ai pas envie d'entrer dans ce débat, cela ne m'intéresse pas. Encore une fois, je ne suis pas celui qui peut vous répondre.

Pourriez-vous passer vos vacances ensemble ?

(Il regarde son agent, le chef de presse.) C'est-à-dire que... Enfin, ce que je peux vous dire, c'est que je n'ai aucun problème avec lui.

Il vous est pourtant arrivé de tenir des propos durs envers lui ?

Quand ça ?

À l'Euro, lorsque vous avez rappelé qu'un an plus tôt le joueur du Barça avait été éliminé devant son public de la Copa America. Ce n'était pas très gentil.

Le problème avec moi, c'est que quand je prononce un mot, d'un verre d'eau les gens transforment ça en une tempête ! Ce n'est pas nouveau. Dès que Cristiano parle, l'audience est forte et je donne de quoi écrire. Pour cette raison, c'est normal. Maintenant, les gens qui me connaissent bien savent qui je suis réellement. Ce qui me met en colère, ce qui me fâche, c'est que les gens écrivent sur moi sans me connaître. Et cela se passe tous les jours. Mais, ne vous inquiétez pas, je sais m'en accommoder.

Pourquoi tenir de tels propos ?

Quand je prononce des paroles comme celles-là, c'est parce que je suis triste, énervé. Et lorsque je suis dans cet état, il m'arrive de dire des choses que je ne pense pas vraiment.

Vous regrettez ce genre d'attaque personnelle ?

Oui, évidemment ! Quand je retrouve mon calme, je me dis que je n'aurais pas dû parler comme ça. Je sais que, parfois, je me

TROP D'HUMILITÉ, CE N'EST PAS BON. CHEZ NOUS, AU PORTUGAL, ON DIT TROP D'HUMILITÉ, C'EST DE LA VANITÉ.

PUBLI-COMMUNIQUÉ

TOUS LES MATINS, VOUS TRAQUEZ LE MOINDRE POIL REBELLE. ET TOUS LES MATINS, VOUS VOUS DEMANDEZ COMMENT ÉVITER LES IRRITATIONS. **PHILIPS SENSOTOUCH 3D** EST LE RASOIR ÉLECTRIQUE QU'IL VOUS FAUT.

RASEZ-VOUS *À LA PERFECTION*

LE MEILLEUR RASAGE DE PHILIPS

Grâce à ses 3 têtes 3D ultra-flexibles, le rasoir Philips SensoTouch 3D vous offre une expérience de rasage unique. Il épouse en douceur chaque courbe de votre visage. Ainsi, vous réduisez la pression sur votre rasoir et limitez les irritations de la peau. Vous obtenez également un confort de rasage inégalé grâce à ses bords arrondis qui minimisent les frottements.

SUR PEAU SÈCHE OU HUMIDE

SensoTouch 3D est équipé d'un système étanche Aquatec qui vous offre la liberté de vous raser directement sur peau sèche ou sur peau humide pour plus de confort et de fraîcheur. Sans fil, vous disposez jusqu'à 60 minutes d'autonomie.

NIVEA FOR MEN **Philips recommande les gels et mousses à raser Peau Sensible de NIVEA FOR MEN.**

POUR PLUS D'INFORMATIONS SUR SENSOTOUCH 3D, RENDEZ-VOUS SUR www.philips.fr/rasoir

NOUVEAUTÉ

L'accessoire tondeuse barbe se clipse sur votre rasoir. Il offre 5 hauteurs de coupe réglables : de 0,5 mm pour une barbe de 3 jours à 5 mm pour une barbe courte.

« Moi j'ai la peau sensible et la barbe drue, alors le feu du rasage, malheureusement je connais. Avec SensoTouch 3D, finies les irritations. Je viens à bout de tous les poils en moins de passages. Ma peau est douce et nette. Me raser n'est plus une corvée. »

Romain, 35 ans.

PHILIPS

sense and simplicity*

* Du sens et de la simplicité.

www.PubliStory.fr Crédits photos : DR, Gettyimages. Philips France – SAS au capital de 159 000 000 € – 402 805 627 RCS Nanterre.

trompe. Mais nous sommes des êtres humains, on commet tous des erreurs. Après, on doit assumer. Les choses bien comme les choses mauvaises.

Vous n'êtes donc pas la personne qu'on décrit généralement ?

Moi, je suis quelqu'un qui est ami avec ses amis. Si tu es bon avec moi, je le serai avec toi. J'ai bien conscience que mon comportement sur le terrain peut agacer, mais ce n'est pas moi. Il faut simplement tenir compte de ma volonté de compétiteur. Parce que je veux toujours gagner !

Amis avec vos amis. Et l'ennemi de vos ennemis ?

Mais je n'ai pas d'ennemi !

Sincèrement ?

Oui, vous pouvez me croire. Je ne suis pas quelqu'un de rancunier. Je peux t'en vouloir pendant cinq minutes, mais ça me passe vite.

Vous considérez-vous comme un homme, un joueur, modeste ?

Oui.

Vous paraissez pourtant avoir une haute opinion de vous-même.

Mais c'est important d'avoir de l'estime de soi. Il faut savoir s'apprécier, se reconnaître des qualités. Moi, je trouve que c'est une attitude correcte, mais chacun pense comme il l'entend.

Avez-vous le sentiment que ceux qui ne vous portent pas dans leur cœur se trompent sur vous ?

C'est clair. Oui, ça, c'est clair ! Mais, d'une certaine manière, je peux le comprendre.

Pourquoi ?

C'est juste un problème de communication. Non seulement ici, mais partout sur terre, nous communiquons mal. Du coup, les gens ne se rendent pas compte de ce que nous sommes en réalité et donnent une fausse image. Et puis, on invente pas mal de trucs sur moi. Cela me fait mal d'être jugé, d'être crucifié. Je dois vivre avec ça. Les gens avec qui je partage ma vie, les joueurs qui s'entraînent avec moi, eux, savent qui je suis.

Et qui êtes-vous ?

Je suis un homme normal dans mon monde, avec les gens qui m'aiment, avec ma famille. Je pense que je n'ai pas beaucoup de défauts quand il s'agit de la vie en communauté. Je suis un ami fidèle, je défends qui je dois défendre. Je remercie les gens qui vont avec Cristiano et je serai avec eux jusqu'à la mort. Sur ce plan, je pense que je ne suis pas trop mauvais.

Et quels sont donc les petits défauts que vous avez ?

J'ai le sang chaud. Je peux m'énerver très rapidement, car je suis quelqu'un qui déteste perdre et quand on me pique, je perds la tête. Mais, je vous le répète, dans les cinq minutes qui suivent, j'ai oublié. Je suis passé à autre chose.

Et vous pourriez me dire quelles sont vos plus grosses qualités ?

Ouh...

Seriez-vous humble, par exemple ?

À ma manière, oui, je pense que je le suis. Maintenant, trop d'humilité, ce n'est pas bon. Chez nous, au Portugal, on dit trop d'humilité, c'est de la vanité. Alors, si je dis que je suis très humble... *(Il sourit.)*

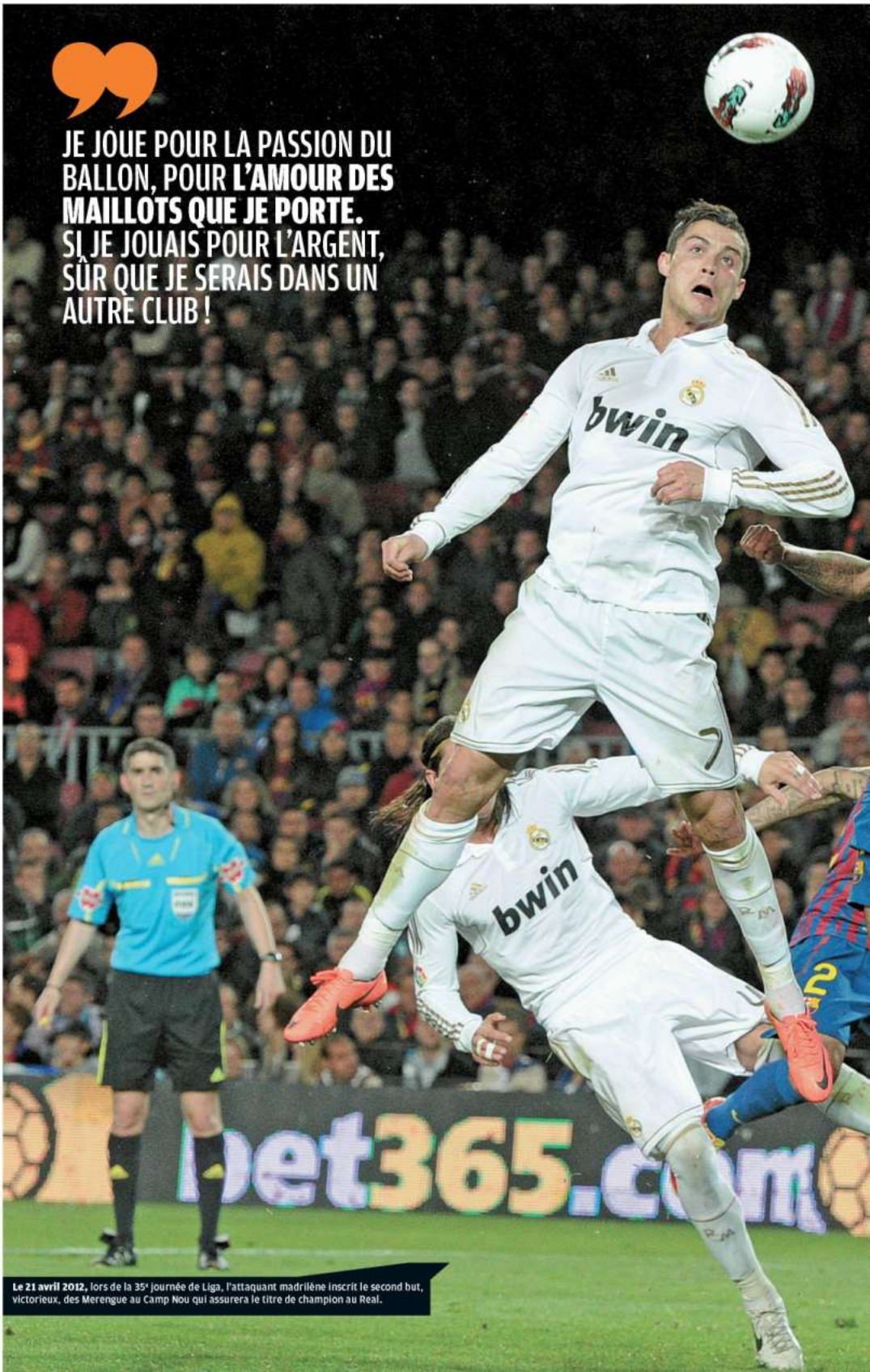

Le 21 avril 2012, lors de la 35e journée de Liga, l'attaquant madrilène inscrit le second but, victorieux, des Merengue au Camp Nou qui assurera le titre de champion au Real.

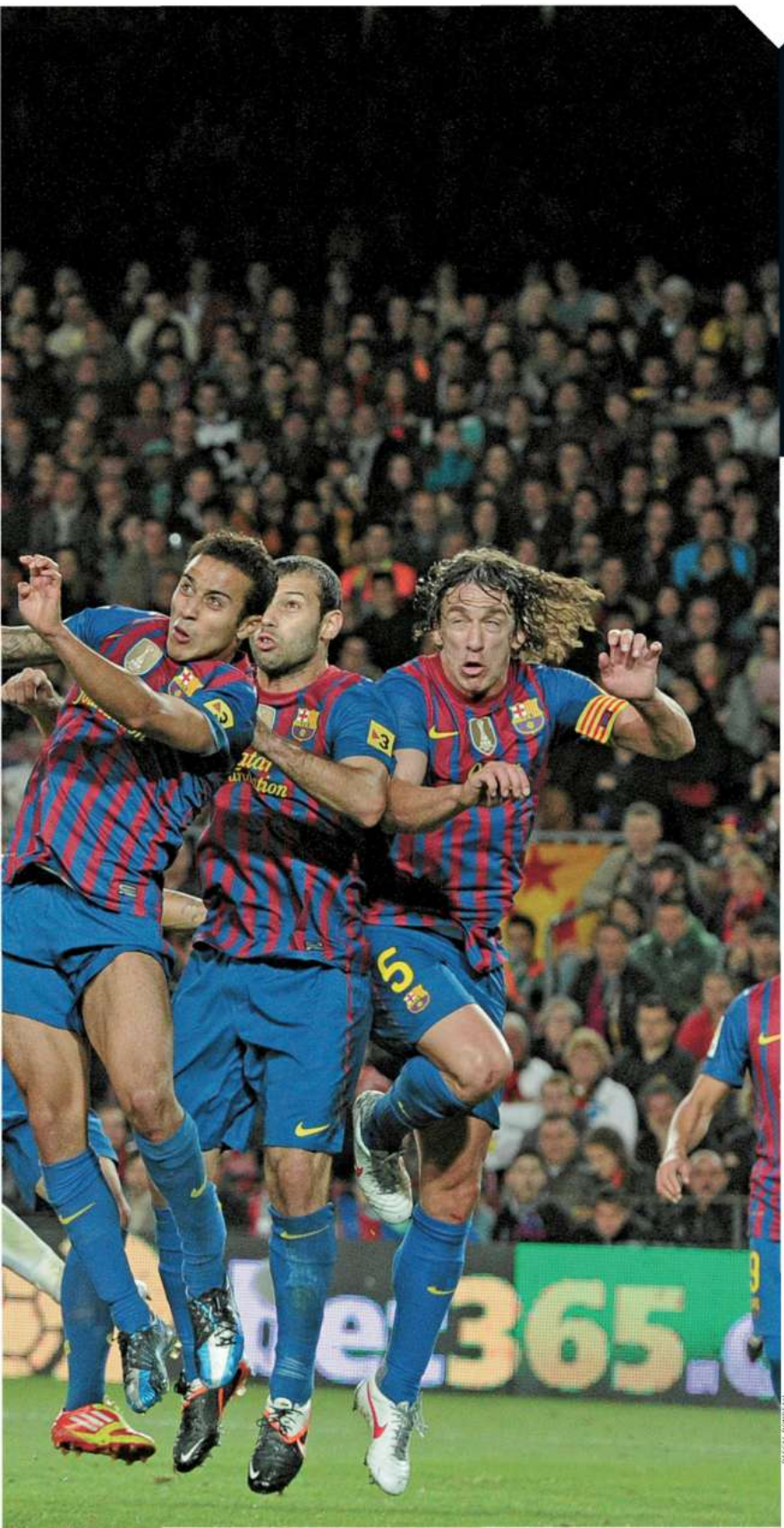

PASCAL RONDEAU

0,96

C'est sa moyenne de buts par match toutes compétitions confondues pour l'année 2012. Ronaldo a frappé 53 fois en 47 rencontres avec le Real Madrid et à 5 reprises en 13 matches avec la sélection portugaise.

1

C'est sa moyenne de buts par match pour 2012-13. La même que sur l'ensemble de sa saison 2011-12, où il inscrivit 69 buts en autant de rencontres.

20

Depuis le début de la saison, Ronaldo compte 20 buts en 20 rencontres, toutes compétitions confondues : 18 en 15 matches avec son club et 2 en 5 sélections.

Vous avez toujours été comme ça ou c'est venu avec l'âge et les succès ?

Toujours, depuis que je suis gamin, et c'est pour ça que je ne changerai jamais. Je dis toujours ce que je pense. Comme le dit mon agent, je ne suis pas assez hypocrite ! Je pense que c'est bien. J'ai été éduqué de cette façon. Je ne vais pas me dévoiler sous un aspect qui ne me correspond pas. Je ne me cache pas. Je suis comme je suis et je m'en félicite.

Votre statut d'icône ne vous permet pas de mener une existence normale. N'y a-t-il pas des jours où c'est lourd à supporter finalement ?

Je n'ai pas souvent le plaisir de me balader tranquillement où j'en ai envie, ça, c'est sûr. Mais c'est logique par rapport à ce que j'ai réalisé ces dernières années, par rapport aussi à la personne que je suis. Il faut juste s'adapter. Je sais ce que je peux faire et ce que je ne peux plus faire. Il y a des jours où ça me pèse. Ça me manque de ne pas pouvoir faire le genre de petites choses qui ne rendent pas plus heureux mais plus tranquille. C'est le prix à payer pour la célébrité. Il est lourd, mais je ne vais pas m'en plaindre.

POUR LEUR EGO, TOUS LES JOUEURS AIMENT QUE DES CLUBS COMME PARIS, MANCHESTER OU CHELSEA SONGENT À EUX. MAIS CELA NE ME PASSE PAS PAR LA TÊTE.

Il y a des endroits où vous passez encore inaperçu ?

Oui, chez moi ! Je peux me promener dans le condominium où j'habite, et là, personne ne m'ennuie. Ailleurs, c'est effectivement impossible. Mais c'est logique, c'est une forme de reconnaissance de ton travail, de ta réussite. D'un autre côté, c'est pénible de ne pas être tranquille, de ne pas pouvoir vivre comme je le souhaiterais.

Vous êtes l'un des deux meilleurs attaquants du monde, mais vous n'êtes pas le mieux payé. Comment l'expliquez-vous ?

C'est comme ça, mais je ne me plains pas. Dans la vie, chacun a ce qu'il mérite. D'ailleurs, je ne veux même pas savoir si je suis

À l'issue d'une saison éclatante avec Manchester United en 2008 (champion d'Angleterre, vainqueur de la C1), Ronaldo reçoit le Ballon d'Or *France Football*.

ALAIN MOUNIC

LA LIGUE DES CHAMPIONS, ON VA LA GAGNER CETTE ANNÉE.

l'un des meilleurs joueurs du monde ou l'un des plus mauvais. Je ne joue pas pour l'argent. Je joue pour la passion du ballon, pour l'amour des maillots que je porte. Si je jouais pour l'argent, sûr que je serais dans un autre club!

Vous ne vous plaignez pas. Cela étant, votre agent ici présent travaille en ce sens, non?

(Il se marre.) Vous n'avez qu'à lui poser la question! Pour moi, ce n'est pas un sujet de préoccupation. Comme vous le dites, j'ai avec moi la personne adéquate pour s'occuper de ce thème. Mais tous ceux qui me connaissent savent que je ne suis pas obnubilé par l'argent. Ni par le fait de jouer ou de ne pas jouer, d'être remplacé. Je ne suis pas comme ça et je ne le serai jamais.

Vous allez prolonger votre contrat au Real?

Je ne sais pas. Il me reste trois ans de contrat. À ce moment-là, j'aurai trente ans et on verra ce qui se passera.

Vous avez lu la presse ces jours derniers?

Non, je ne la lis pas.

Nos confrères de *La Gazzetta dello Sport* vous envoient, vous et Mourinho, au Paris-Saint-Germain...

Ah bon?

Ils évoquent un transfert de 100 millions.

Très bien. *(Il rigole.)* Il est cher le garçon!

Avec un salaire nettement revu à la hausse, évidemment.

Ojala! (Il s'esclaffe avant de reprendre son sérieux.)* Mais non, croyez-moi, cela ne me préoccupe pas du tout! Moi, je ne dois pas penser à ça. Je suis bien au Real, et je vais continuer ici. Après, le futur, seul Dieu le maîtrise.

Cette éventualité est dans le domaine du possible?

(Il coupe.) Dans la vie, tout est possible. *Nothing is impossible. (Il sourit.)* Mais, en ce moment, je ne veux pas penser à un nouveau club, à ces histoires de contrat. Je suis focalisé sur l'obligation que j'ai de bien jouer et de gagner. À la fin, nous verrons bien.

Le Paris-SG est un club qui monte. En tant que professionnel, vous suivez de près, ou même de loin, le projet parisien?

Non, cela ne m'intéresse pas. Pas plus celui de Paris que celui de Manchester ou de Chelsea. C'est vrai, ce sont tous de très grands clubs. Pour leur ego personnel, tous les joueurs aiment que de tels clubs songent à eux. Mais, personnellement, cela ne me passe pas par la tête. Je suis là et je veux gagner ici.

Vous connaissez Paris?

Pas très bien, même si j'ai déjà visité la ville en tant que touriste.

Revenons au ballon. Quel est votre principal objectif? La Ligue des champions?

La Liga, la Coupe, la Ligue des champions. Ici, dans un club de ce niveau, il faut toujours gagner des titres. Un, deux, trois titres, en tous les cas, gagner quelque chose.

Curieusement, vous n'avez qu'une seule Coupe d'Europe à votre palmarès...

On va la gagner cette année...

Ça, c'est une bonne déclaration!

(Il rit.) Moi, je pense toujours qu'on va gagner. Je travaille pour ça et on va se battre pour atteindre cet objectif.

Votre entraîneur rêve tout haut d'une finale Real-Barça. Et vous?

Je n'ai pas de souhait particulier. Si je pouvais choisir, bien sûr que ça serait chouette. Mais je n'y ai pas encore songé. Il reste du chemin avant d'arriver à cette finale.

Là, vous êtes prudent!

Non. J'ai bien conscience que le public aimerait une confrontation entre le Real Madrid et Barcelone. Mais il y a d'autres équipes. Et cela ne me déplairait pas d'affronter Manchester par exemple. Mais, avant ça, il y a un peu de travail. Il faut d'abord se qualifier et ensuite il sera temps de voir ce qui se passera.

Vous aussi, vous êtes obsédé par cette épreuve?

Cette Coupe d'Europe représente énormément pour le club, pour les supporters. Nous, les joueurs, nous le sentons bien que tous les Madrilènes, tous les amoureux du Real désirent plus que tout qu'on remporte la dixième Coupe d'Europe de son histoire.

Vous avez déjà dit adieu à la Liga?

Non. Il reste encore vingt-neuf journées et ce sont beaucoup de points en jeu. On a certes du retard, un désavantage un peu grand, mais tout est possible. On devra lutter jusqu'à la fin. Évidemment, on n'a plus le droit de perdre des points. Nous sommes conscients des difficultés, mais nous sommes maintenant préparés à y faire face.

Quels sont les rêves qui vous poussent?

Gagner, toujours gagner. Avec le Real, avec ma sélection.

Et en tant qu'homme, quels sont vos désirs?

Déjà, être un bon père pour mon petit garçon de deux ans qui vit ici, avec moi. Et puis, avoir d'autres enfants, au moins un ou deux de plus, on verra ça. Cela dépend de plein de choses... » ■ **V. M.**

** Qu'on pourrait traduire par « Dieu vous entende! »*

UN CAPITAINE EN BERNE

CRISTIANO RONALDO – récompensé avant le coup d'envoi pour l'ensemble de son œuvre par Luis Figo, le joueur portugais le plus capé avec 127 sélections – n'a pas célébré comme il l'aurait souhaité sa centième sélection. Il y a trois semaines, à Porto, le Portugal a, en effet, concédé le nul devant l'Irlande du Nord (1-1), un résultat qui place l'équipe dirigée par Paulo Bento dans une position relativement inconfortable dans les éliminatoires du groupe F, puisqu'elle se retrouve actuellement devancée de cinq points par la Russie, qui l'avait battue quelques jours plus tôt (1-0), et même par Israël, à la différence de buts. Buteur muet mais toujours optimiste, l'attaquant madrilène et capitaine de l'équipe nationale n'ose imaginer que la qualification pour la Coupe du monde puisse lui échapper, même s'il concède que ce n'est pas très bien parti. « Nous lutterons jusqu'au bout pour décrocher notre billet. Mais je dois avouer que notre situation n'est pas la meilleure. Nous ne pouvons plus nous permettre de perdre des points. Ce ne sera pas très facile pour nous, mais nous devons tout faire pour nous qualifier. Je serais trop déçu, si nous n'allions pas au Brésil dans deux ans. » ■ **V. M.**

Le capitaine de la sélection portugaise, ici face à son capitaine au Real Iker Casillas, veut qualifier son pays pour le prochain Mondial en 2014.

OLIVIER FEVRE

encore une bonne raison d'être chez Orange

Samsung GALAXY Note II

Prix déjà client

29,90€

soit 99,90€[1] - 70€ remboursés[2]
si vous renouvelez votre mobile avec une offre Open à partir de 87€/mois avec un engagement de 24 mois

DAS : 0,171 W/kg[3]

boutique Orange, mobistore, orange.fr

Nécessite une Livebox en location (3€/mois) ou à l'achat.

Offre soumise à conditions, valable en France métropolitaine jusqu'au 21/11/2012 sous réserve d'éligibilité, sur réseaux et mobiles compatibles. Réservée aux particuliers. Mobile également disponible avec réengagement de 12 mois ou sans offre Orange selon tarifs en point de vente. Conditions en point de vente et sur orange.fr

(1) Prix de vente conseillé jusqu'au 21/11/2012 pour tout renouvellement du mobile avec le programme Changer de mobile : offre valable 18 mois après la souscription à votre forfait, sous réserve d'un réengagement de 24 mois sur un forfait Open à partir de 87€/mois et à condition que le dernier renouvellement de mobile date de plus de 18 mois. Pour tout renouvellement avant le 11 novembre 2012, vos points du programme Changer de mobile disponibles correspondants seront déduits. Conditions du programme Changer de mobile en point de vente et sur orange.fr **(2)** Offre différée de remboursement de 70€ pour l'achat d'un Samsung Galaxy Note 2 d'un montant supérieur ou égal à 71€ et un réengagement à une offre Open. **(3)** Le DAS (débit d'absorption spécifique) des téléphones mobiles quantifie le niveau d'exposition maximal de l'utilisateur aux ondes électromagnétiques, pour une utilisation à l'oreille. La réglementation française impose que le DAS ne dépasse pas 2 W/kg. Orange France, SA au capital de 2 096 517 960€ - RCS Créteil 428 706 097.

orange™

VOYAGE EN BALLON

Par DAVE APPADOO

PLEINE LUCARNE

Justice Brandao : nouvelles révélations

C'est finalement un non-lieu qui a sanctionné la fameuse affaire de viol présumé qui impliquait Brandao en mars 2011, quand celui-ci évoluait à l'OM. Et de nouvelles informations, révélées par *la Provence*, tendraient à laisser penser que l'attaquant de Saint-Étienne aurait été victime d'une manipulation, grâce notamment à des échanges de SMS entre la jeune femme impliquée dans l'affaire et un de ses amis. « On lui dit : "Fais un chèque ou on porte plainte pour viol et voiture cassée, lol" », ainsi qu'un autre évoquant la somme de 5 000 € en contrepartie d'un non-dépôt de plainte.

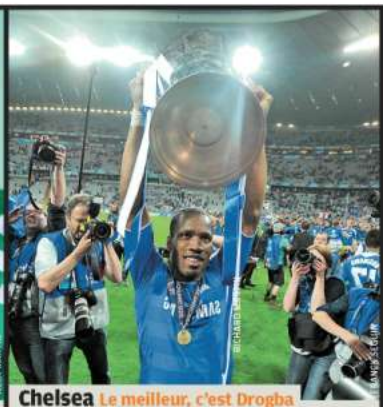

Chelsea Le meilleur, c'est Drogba

Son égalisation à la dernière minute de la finale de C1 face au Bayern, avant le tir au but vainqueur, y est sans doute pour beaucoup : Didier Drogba vient d'être élu meilleur joueur de l'histoire de Chelsea. On résume : Henry meilleur Gunner, Canto plus grand joueur de MU et, donc, Drogba meilleur Blue. Moralité : vive le Championnat de France !

STÉPHANE MANTEY

EN C1 COMME PENDANT LES TRAVAUX... POURQUOI PARIS RESTE AU PARC

LA MAIRIE DE PARIS AURAIT INSISTÉ POUR ÉVITER LA DÉLOCALISATION AU STADE DE FRANCE...

L'AFFAIRE PARAISSAIT FICELÉE. En juin, les dirigeants de Paris-SG avaient organisé pour les émissaires de l'UEFA une visite protocolaire du Stade de France, dans la perspective d'y jouer les matches à domicile de la Ligue des champions. Une idée logique pour le club parisien, à l'occasion de son retour dans la plus prestigieuse compétition de clubs, après huit ans d'absence. Surtout au regard de l'événement qu'est devenue chaque rencontre de ce PSG surdimensionné depuis la prise de contrôle par Qatar Sports Investments. Oui, tout paraissait bouclé. Et puis patatras ! En juillet, le club de la capitale a prévenu le Stade de France de son intention de disputer finalement cette phase de C1 dans leur enceinte traditionnelle du Parc des Princes. Raison officielle ? « Le discours entendu partout porte sur le fait que le Parc reste la maison historique du PSG et que, de ce fait, le club ne pouvait pas priver ses fidèles de la fête que constitue le retour ici de la C1 », nous apprend une voix du Consortium SdF. Mais l'affaire serait en réalité un peu plus subtile que ça...

UN PSG-BARÇA POURRAIT CHANGER LA DONNE. Il apparaît que la Mairie de Paris aurait insisté auprès du PSG pour que celui-ci reste porte d'Auteuil. Une demande dans la droite ligne du revirement d'avril, quand Paris avait prévu de recevoir l'OM à Saint-Denis avant - comme nous l'avions alors révélé - que le maire de la capitale, Bertrand Delanoë, ne réclame la programmation au Parc. D'ailleurs, selon nos informations, le PSG-Rennes de l'avant-dernière journée 2011-12 était aussi posé en option au Stade de France, au moment où Paris espérait encore être sacré avant l'heure, avant que, là encore, l'affaire ne capote. Deux ratés lourds de sens. Car ces deux matches devaient servir de répétition à l'accueil des matches européens. Mais, en juillet, le PSG en a décidé autrement, indiquant au passage au Consortium dyonisien que le club resterait au Parc durant les travaux programmés en vue de l'Euro 2016. Un coup dur pour le SdF, qui ne désespère pas toutefois de recevoir le PSG. En effet, en interne, on n'écarte pas la possibilité d'accueillir un éventuel huitième ou un quart de prestige, contre le Barça ou le Real par exemple. Pour l'heure, aucune discussion n'a été entamée avec le PSG, mais le Consortium fait savoir que la porte est ouverte. ■

PETIT FILET

HOARAU COMME CRUYFF...

Il y a quelques jours, Johan Cruyff a été cambriolé, se faisant au passage voler ses trois Ballons d'Or *France Football*. Peu après, c'est Guillaume Hoarau qui se faisait voler à son domicile, pendant que le malheureux marquait face à l'OM en Coupe de la Ligue. On ne connaît pas le butin, mais une chose est sûre : il était très différent de celui des tourmenteurs de Cruyff.

STÉPHANE MANTEY

VA A DES SOUCIS

Heureux sur le pré, moins en dehors. Valenciennes est tout simplement assigné en justice pour non-paiement de son loyer au stade du Hainaut depuis juin dernier. L'exploitant, Vert-Marine, dit « avoir tenté de trouver une solution à l'amiable à cette situation ». Le président de VA, Jean-Raymond Legrand, se défend de toute difficulté financière. Vraiment ?

ZZ N'A PAS CHANGÉ

Et c'est Ronaldo qui le dit. Lors du passage du Brésilien à Madrid, l'ancien buteur merengue a félicité le Français pour sa ligne impeccable : « Tu n'as pas changé. » Mais la vraie surprise, c'est de voir un Ronaldo aminci de onze kilos, lui qui suit un régime dans le cadre d'une émission télé. Va falloir se renseigner, ça marche pas mal on dirait.

ALAIN MUSNIC

DES « DÉBILES » À BORDEAUX

On apprécie le franc-parler de Fahid Ben Khalfallah. Mais ses partenaires peut-être moins. Le milieu de Bordeaux n'y est pas allé avec le dos de la cuillère en fustigeant l'attitude de son équipe ces derniers temps. « Il y en a certains qui sont débiles dans cette équipe. » Reste à savoir qui se sentira assez visé pour aller lui en parler.

LEVEL 5

Wii™

INAZUMA ELEVEN STRIKERS™

LE PLUS GRAND DES TOURNOIS, SUR Wii !

4 JOUEURS

Alternez matchs et entrainements...

Pour des coups spéciaux explosifs : feu, glace, séisme...

Visuel provisoire

Jeu + Console Wii™ + Télécommande Wii™ Plus + Manette Nunchuk Wii™ =

12

© 2012 LEVEL-5 Inc. TM, ® and Wii are trademarks of Nintendo. © 2012 Nintendo.

PLEINE LUCARNE

Arles-Avignon Laurey débarqué

On a bien compris que les saisons se suivent mais ne se ressemblent pas. Auteur d'un parcours pétaradant l'an passé quand il avait pris les rênes d'Arles-Avignon, en novembre, avec un bilan de deux petites défaites en vingt-trois rencontres de Championnat pour sauver le club d'une nouvelle relégation, Thierry Laurey (à droite sur la photo) n'a pas survécu à une série de six défaites de rang ponctuée par une déroute à Nîmes (1-4). Le contrat de l'ancien international (1 sélection) courait jusqu'en juin 2013.

LE TOUR DE FRANCE DE L'UNFP

L'UNFP, le syndicat des footballeurs professionnels, était en tournée la semaine dernière dans l'ouest de la France, avec des déjeuners ou dîners de travail en compagnie des équipes de Nantes et Angers le mardi, du Mans le mercredi. « C'est surtout un moment de partage, explique son vice-président, René Charrier, présent sur place en compagnie de Bernard Gardon, qui s'occupe de la structure management, et de Fabien Safanjon, délégué régional Grand Ouest. On doit être à l'écoute des préoccupations des joueurs. Avec eux, on parle, entre autres, de l'arbitrage, de la trêve hivernale et, surtout, on leur rappelle ce qu'on a mis à leur disposition pour mieux faire leur métier et les accompagner dans leur vie d'homme : conseils financiers *(NDLR : Manu Lerat)*, conseils sur les assurances *(Bob Senoussi)*. » Prochaines étapes de ce tour de France : Valenciennes ce mardi, Istres et Lens mercredi. ■ **J.-M. LA.**

MATERAZZI, LE SOUFFLE COUPÉ

« *Zidane ? Je sais qu'il est capable de faire des choses avec ses pieds. Et surtout avec sa tête.*

LE COMÉDIEN MATTHEW PERRY, STAR DE LA SÉRIE *FRIENDS*, DANS *SPORT & STYLE*

LES AMATEURS VEULENT DES VOIX

LA JOURNÉE DE SAMEDI a été chargée pour l'Association française de football amateur (AFFA), présidée par Éric Thomas *(photo)*. Réunie en assemblée générale à Paris le matin, en présence d'Emmanuel Petit, soutien de poids de l'AFFA, ses membres ont décidé de se donner du temps avant de s'engager – ou non – dans la bataille pour l'élection à la présidence de la FFF. Lors du dernier scrutin, la liste d'Éric Thomas n'avait réuni que 0,19 % des voix et le risque reste fort de réaliser encore un petit score. L'après-midi, l'AFFA a organisé un débat, auquel s'est associé *France Football*, sur les liens entre le football amateur et le football professionnel. Les dirigeants de clubs amateurs, sur l'estrade comme dans la salle, en ont profité pour réclamer une meilleure prise en compte de leurs voix lors de l'élection présidentielle alors que seuls les présidents de ligue et de district votent.

Des échanges entre les représentants des clubs pros, de la Fédération, des maires, de deux candidats déclarés à la présidence (Christophe Bouchet et François Ponthieu) et d'Emmanuel Petit est également ressortie l'idée de créer une plate-forme de dialogue entre le foot pro et le foot amateur. À suivre. ■ **R. P.**

EN HAUSSE

SORTIR DU PLACARD

Excellente initiative de la Fédé néerlandaise pour

encourager le coming out chez les footballeurs. La KNVB diffuse un clip (http://www.youtube.com/user/knvb) où l'on voit la vie d'une équipe avec l'un de ses joueurs coincé dans un placard à l'entraînement, au vestiaire, sur le terrain. Avec un résultat forcément contre-productif pour ses partenaires et lui-même. Drôle et efficace.

EN BAISSE

LE CAPRICE D'ETO'O

Grosse fâcherie pour Eto'o. Un reportage

diffusé sur Be In Sport pose un regard critique sur son influence sur sa sélection. Le Camerounais menace la chaîne de poursuites. Pas si étonnant. On se souvient qu'Eto'o avait menacé un journaliste d'aller voir son patron parce que le malheureux avait osé critiquer ses performances avec le Cameroun. Pas terrible...

Chronique

Par **Dominique Courdier**

Impayable Zlatan

« Zlatan ne joue pas la Coupe de la Ligue, Zlatan n'aime pas les matches amicaux. » Signé @Ibra_Zlatan, sur Twitter. Les farceurs, qui pullulent sur les réseaux sociaux, se régalent avec Ibrahimovic.

Le géant suédois n'a même plus besoin de descendre sur le terrain pour attirer à lui toute la lumière et faire l'événement. Trois jours avant d'être expulsé contre Saint-Étienne, il peut s'installer en tribune présidentielle à proximité de Leonardo ou de Didier Deschamps puisque son PSG n'a pas besoin de lui pour dominer l'OM, il reste malgré tout le personnage central de la pièce qui se joue sous ses yeux.

« Quand le coach veut parler à Zlatan, il lève le doigt », prétend encore @Ibra_Zlatan. Tout aussi déjanté, un autre compte Twitter, @_ibrahimovic affichait, avant le déplacement des Parisiens, le 27 octobre en Lorraine : « Paraît qu'à Nancy, on va jouer sur de la moquette. Ils auraient pu prévoir du marbre, comme chez moi. »

Pendant ce temps-là, les Guignols de Canal+ se réjouissent chaque soir de leur nouvelle marionnette qui « zlatane » à tout-va. Tandis que Bernard Pivot, qui aime le foot et sait aussi manier l'ironie, fait mine, sur France Inter, de s'étonner que la biographie de la star parisienne ne soit en course que pour le « Goncourt suédois » et non pas pour le prix Nobel de littérature... Toutefois, à la croisée des chemins entre humour et Ibrahimovic règne un maître contre qui nul ne saurait rivaliser. Ni Twitter, ni Canal, ni personne. C'est un pince-sans-rire qui ne paie pas de mine, mais qui en sort de bien bonnes ! Son nom : Mino Raiola. C'est l'agent de l'attaquant scandinave. À propos du FIFA Ballon d'Or, par exemple, n'affirmait-il pas récemment que ce prix n'avait de valeur qu'à une condition, que Zlatan en soit le vainqueur ? Sinon, c'est la preuve, selon lui, que ce trophée est « politique et corrompu ». La semaine dernière dans le Parisien, le même Raiola évoquait « un système d'inspiration communiste » à propos du fair-play financier que s'efforce d'installer l'UEFA. Comment prétendre ensuite que l'agent ne fait pas le bonheur ? ■

TBWA\PARIS

totalCHAMPIONS LEAGUE

Ne ratez rien des matchs décisifs de la 4e journée en direct sur beIN SPORT.

OLYMPIACOS /MONTPELLIER HSC

Ce soir à 20h45 en direct et seulement sur beIN SPORT 1

REAL MADRID / BORUSSIA DORTMUND

Ce soir à 20h45 en direct et seulement sur beIN SPORT 2

BAYERN MUNICH / LOSC

Demain à 20h45 en direct et seulement sur beIN SPORT 1

Et suivez 12 autres matchs en direct et en intégralité seulement sur beIN SPORT 2 et beIN SPORT MAX*.

Toutes les informations pour s'abonner :

36 50

(0,15€/min depuis un poste fixe)

ou sur **beinsport.fr**

11€/mois sans engagement

pour beIN SPORT 1, beIN SPORT 2 et beIN SPORT MAX*

prix public conseillé

numericable · AUCHAN BOX · DARTY BOX · BIS · Parabole · CANALSAT · Alice · Bouygues · DARTY BOX · box · zeop · free · SFR · orange

*Service gratuit, inclus dans l'abonnement. Disponibilité selon opérateur.

UEFA CHAMPIONS LEAGUE

beIN SPORT

LA TÉLÉ TOTALEMENT SPORT

AU CŒUR DE... RENNES-REIMS

BANNIS CLAP DE FIN

YANN M'VILA ET CHRIS MAVINGA ont retrouvé le terrain avec l'équipe première la semaine passée et ne sont plus *persona non grata* à Rennes. Pour autant, leur a-t-on déjà tout pardonné ? **TEXTE** PATRICK DESSAULT, À RENNES **PHOTOS** DIDIER FÈVRE

Mavinga titulaire (à l'arrière-plan) regarde M'Vila faire son entrée en jeu. Les deux Bleuets sont de retour en grâce. Mais c'est Erding qui assurera le succès du Stade Rennais (ci-dessous).

Samedi, c'est juste un murmure qui a accompagné l'échauffement de Yann M'Vila le long de la touche du stade de la Route-de-Lorient. Le public est plutôt dans son match, qui se joue alors à ses pieds. Facile et, en définitive, pas si facile que ça. Reims n'a encaissé qu'un but, après tout, à dix contre onze, et résiste. Une houle à peine plus frondeuse s'échappe des poitrines quand Yann M'Vila entre en jeu à une dizaine de minutes de la fin (Chris Mavinga était, quant à lui, titulaire). Elle se consume assez rapidement. Quatre jours plus tôt, en Coupe de la Ligue (contre Arles-Avignon), quand Frédéric Antonetti a levé sa punition, le joueur avait essuyé un feu partagé de sifflets et d'applaudissements pour finalement étouffer les rancœurs au prix d'une bonne entrée en défense. Le Stade Rennais a-t-il donc passé l'éponge après les frasques des siens ? Jacques Delanoé, administrateur du club, proche de la direction, relève juste « qu'on a mis en pratique notre discours et notre politique d'exemplarité définie en début de saison ; on peut donc se regarder dans une glace et, surtout, n'avoir aucun état d'âme à ce sujet ». Point à la ligne ?

« ILS N'ONT TUÉ PERSONNE. » Yann M'Vila et Chris Mavinga, les deux noceurs rennais de l'équipe de France Espoirs, sortis en boîte de nuit à Paris, alors qu'ils étaient consignés dans leur hôtel au Havre, avec trois autres de leurs coéquipiers internationaux, ont donc été épinglés comme ils le devaient. Et durant une quinzaine de jours ils ont été mis à la disposition de l'équipe réserve de Laurent Huard. « Ils n'ont tué personne, remarque Delanoé, et il est normal que les choses reprennent leur cours. » Comme l'a rapidement convenu Pierre Dréossi, le directeur général : « On avait dit qu'on ne laisserait plus rien passer de cette nature et on l'a fait, mais de là à se tirer une balle dans le pied et nous priver de ces deux joueurs plus longtemps... » La méprise est juste venue d'une cacophonie de propos qui a causé le trouble dans l'esprit de quelques Rennais et d'autres. En salle de presse, Frédéric Antonetti a lancé l'idée qu'il pourrait se passer des intéressés « jusqu'à la fin mai 2013 », soit jusqu'au terme du Championnat. C'était du second degré, ou plutôt une hypothèse du niveau de sanction qu'il envisageait sur une échelle de zéro à dix. L'inconvénient, c'est qu'après cette sortie médiatique – qui, sur le fond, n'en était pas une – les deux joueurs ont été réintégrés dans l'effectif professionnel. « Peut-être qu'il a grossi son discours ; des fois, devant les journalistes, on dit des trucs... Surtout que le coach était visiblement touché, il en a presque fait une affaire personnelle », confie Yoann (30 ans), porte-parole du Roazhon Celtic Kop (RCK). « Je n'ai pas été complètement d'accord avec le club, déclare pour sa part Marcel *(64 ans)*, bénévole d'Allez Rennes. J'ai quand même entendu un discours dur et, huit jours après, ce n'était plus le même ! On ne savait plus trop quoi en penser. Je crois qu'il vaut mieux fermer sa gueule dans ces cas-là... »

> Il est normal que les choses reprennent leur cours.
> **Jacques Delanoé, administrateur du club**

Les clubs de supporters du Stade Rennais ont cependant apprécié que la direction, dans la foulée des propos de François-Henri Pinault réclamant que « l'image du club » ne soit plus foulée aux pieds comme dans un passé récent (par Yann M'Vila, notamment), sanctionne ces jeunes gens. « C'est vrai qu'on a été déçus qu'une fois de plus ils ternissent nos couleurs, admet Gaël *(42 ans)*, une des chevilles ouvrières des socios rennais. Et que ça nous a plu que Frédéric de Saint-Sernin mette en adéquation son discours et ses décisions, mais je n'oublie pas non plus que c'est arrivé en Espoirs... » Marcel est dans le même esprit. « Il faut se mettre à la place d'Antonetti ! Si le sélectionneur possède un réservoir sans fin, notre coach a un choix plus limité. Et là, on touche à nos meilleurs joueurs. C'est à la FFF de punir. Rennes a fait ce qu'il fallait. » C'est aussi le sentiment de Yoann. « Après tout, si M'Vila veut jouer avec sa carrière internationale, c'est son problème... En tout cas, ça fait ch... que ce soit Rennes qui paie pour ça ! » De façon très claire, les Rouge et Noir n'ont pas à être plus masos que les autres, plus coulants.

« ASSEZ DE CES ACTEURS BLING-BLING. » Mais si l'absolution, on le sent bien, n'est pas loin, cela ne signifie pas qu'un ras-le-bol latent n'existe pas chez les amoureux du Stade Rennais. Marre de ces joueurs qui détruisent en peu de temps tout ce que le club essaie de bâtir. « Le public en a assez de ces acteurs bling-bling, de ces mercenaires, en quelque sorte, déplore Benjamin Keltz, journaliste indépendant, auteur de *Supporters*

du Stade Rennais, sorti récemment. Et là, il n'aurait pas compris que le club reste les bras croisés ! Surtout que l'on ne connaît que le quart des frasques de M'Vila... » Une amertume qui se traduit par une désaffection des gens pour la Route-de-Lorient. Ce n'est pas propre à Rennes et la moyenne de spectateurs y a chuté de près de 10 000 en deux ans ; quant au nombre d'abonnés, il est passé de 15 000 à 9 000. Autrement dit, ce type d'événement n'incite pas à la reconquête. « Mais ça reste du foot », constate, fataliste, Gaël, qui ajoute « qu'il plaint plutôt les deux joueurs, un peu paumés, en manque de repères, et qui n'ont pas pris conscience de leur statut ».

« Oui, acquiesce Yoann, mais au RCK on est jeunes et, comme eux, on aime faire la fête. Donc, sur ce coup, on n'en a pas rajouté en tribunes. En revanche, c'est leur comportement après notre élimination contre Quevilly, en demi-finales de la Coupe de France, l'an dernier, qui nous a fait mal. Là, on a osé lui raconter, à Yann, ses quatre vérités, mais, visiblement, il n'a pas accepté nos reproches, l'ambiance était tendue. Il n'est pas habitué qu'on lui dise qu'il n'est pas bon... »

Des leçons d'éducation sous-jacentes ont été évoquées, aussi. En creux, on a reproché au club de ne pas se substituer aux parents défaillants. « C'est exact, convient Delanoé. On n'a pas su y pallier, manifestement. Mais on ne peut pas tout faire non plus ! » D'autant que les joueurs ne demandent pas forcément qu'on se mêle de leur vie ! Or, un M'Vila, c'est connu, est livré à lui-même en dehors des murs rennais.

« Moi, j'estime qu'on est tous responsables, plaide Marcel. L'échec de ces deux-là, c'est aussi notre échec. Mais ce n'est pas au centre de formation de payer pour ces erreurs. Les récidives de M'Vila, par exemple, qui n'arrête pas de faire ses actes de contrition, sont plutôt du ressort des dirigeants. L'actionnaire a été trop attentiste, ou alors son relais au Stade Rennais auquel il a délégué son pouvoir a été trop laxiste. C'est Pierre Dréossi qui aurait dû prendre les devants depuis longtemps. » Yann M'Vila, dernier entrant contre Reims, a été le premier à s'échapper des vestiaires, costume gris du club et cravate, petite valise à roulettes à la main. Sans un mot à la presse. ■

AVEC LE PROMU

L'AUTRE CHAMPIONNAT DE REIMS

LE PROMU est juste dans le dur, en ce moment. Les résultats restent serrés mais ne basculent pas dans le bon sens. Battus 1-0 au Parc, les Rémois ne l'ont pas mérité. Le nul (1-1) contre Troyes à Auguste-Delaune n'est pas encore passé. Et la défaite au stade de la Route-de-Lorient (1-0) est frustrante. « Mais ça correspond à une réalité, reconnaît Hubert Fournier ; seulement, elle est concédée à la suite d'éléments contraires trop nombreux. On perd un joueur expulsé au bout d'un quart d'heure, on encaisse un but cinq minutes avant le repos, on fait une croix sur un de nos défenseurs *(NDLR : Fofana)* cinq minutes après la reprise. On repart avec le sentiment qu'il y avait mieux à faire. » Pas faux, mais l'essentiel n'est peut-être pas là. « On a un autre Championnat à jouer que celui contre le PSG ou Rennes, explique Anthony Weber. Notre compétition à nous, c'est celle que nous livrons à Évian-TG, par exemple, que nous recevons le week-end prochain. On a pris l'habitude d'engranger des points de façon inattendue, mais là, contre les Savoyards, les trois points sont attendus. » ■

Le Rémois Souaré expulsé. Le tournant de la rencontre.

AVEC LES RENNAIS

Retour à la normale

AU PLUS FORT DE LA TEMPÊTE, sportive celle-là, Frédéric Antonetti avait assuré qu'il faudrait « du temps, beaucoup de temps » avant que le Stade Rennais ne se remette de son calamiteux début de saison : quatre défaites, une victoire, un nul en six journées et une place en queue de peloton. Cinq matches plus tard, soit après quatre succès et une chute à Saint-Étienne, voilà les Bretons revenus dans leurs eaux habituelles de ces dernières saisons. En première partie de tableau et à une portée de points du podium. L'entraîneur corse des Rouge et Noir avait-il oublié qu'en L1 tout va très vite avec la victoire à trois points ? A-t-il sous-estimé les possibilités de son équipe ? Et surestimé ses adversaires, qui ne sont pas des foudres non plus ? En tout cas, les Rennais ont en moins de deux recadré leur saison et remis leurs ambitions sur les rails. « Mais tout est fragile, justifie Antonetti. Dans un sens comme dans l'autre. À chaque fois, on n'est à l'abri de rien. On ne l'emporte que 1-0 contre Reims, réduit à dix. Même si on a eu des occasions, on ne les a pas mises... On se qualifie pour les quarts de finale de la Coupe de la Ligue en battant Arles-Avignon 1-0, seulement... » Sur des coups francs, leur arme maîtresse du moment. ■

Fred Antonetti, malgré les bons résultats de Rennes, reste sur sa faim.

À LILLE, ON SAIT RECEVOIR

CINQ RENCONTRES À DOMICILE ont suffi au club nordiste pour hisser son Grand Stade parmi les lieux les plus courus de la Ligue 1.

UN BOND EN AVANT DE 7 PLACES

Le top 5 des affluences moyennes à domicile en 2011-12

1.	Paris-SG	42 882
2.	Marseille	40 445
3.	Lyon	33 067
4.	Saint-Étienne	21 478
5.	Toulouse	21 446
...		
9.	LILLE	16 971

Le top 5 des affluences moyennes à domicile en 2012-13 (après 10 journées)

1.	Paris-SG	42 510
2.	Lille	41 077
3.	Marseille	35 236
4.	Lyon	27 434
5.	Saint-Étienne	22 403

DÉJÀ 3 FOIS AU-DESSUS DES 40 000

Les affluences de Lille à domicile depuis le début de saison

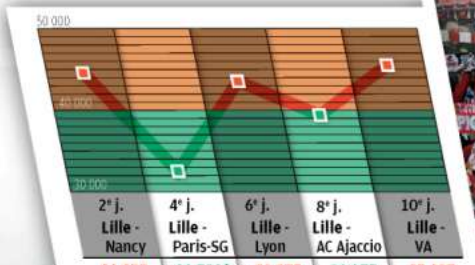

*Capacité limitée par arrêté préfectoral.

SAINT-DENIS INÉGALABLE

La meilleure affluence des 5 dernières saisons

2011-12	Paris-SG - Marseille (31e j.)	46 252
2010-11	Marseille - Caen (1re j.)	55 790
2009-10	Marseille - Bordeaux (4e j.)	55 920
2008-09	Lille - Lyon (27e j.)	78 056*
2007-08	Lille - Lyon (27e j.)	77 840*

*Au Stade de France.

UN DERBY RECORD

Le top 5 des meilleures affluences*

1.	Lille - Valenciennes (10e j.)	45 497
2.	Paris-SG - Reims (9e j.)	45 432
3.	Paris-SG - Sochaux (7e j.)	44 552
4.	Lille - Nancy (2e j.)	44 455
5.	Lille - Lyon (6e j.)	43 475

*Sur les 10 premières journées de la saison 2012-13.

UNE BELLE MARGE DE PROGRESSION

Taux de remplissage des clubs cette saison

PLUS DE 80%

Paris-SG	Bastia	Marseille	LILLE	Lorient
89,6 %	88 %	85,5 %	82,4 %	81,3 %

DE 70 À 80%

Nancy	St-Étienne	AC Ajaccio	Brest	Reims

DE 60 À 70%

Lyon	Troyes	Évian-TG	Sochaux

DE 50 À 60%

Valenciennes	Rennes	Montpellier	Bordeaux

MOINS DE 50%

Nice	Toulouse

18 La position du LOSC au classement du taux de remplissage en déplacement.

UN SEMBLANT D'ÉLAN

Moyennes d'affluence en L1 après 10 journées

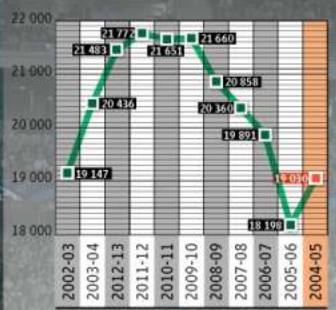

DORTMUND, LA RÉFÉRENCE

La meilleure et la moins bonne moyenne d'affluence cette saison à l'étranger

Bundesliga		
▲	Borussia Dortmund	80 645
▼	Sp Vgg Greuther Fürth	17 715
Premier League		
▲	Manchester United	75 411
▼	QPR	17 916
Serie A		
▲	Milan AC	48 447
▼	Cagliari	6 929
Liga		
▲	FC Barcelone	74 670
▼	Getafe	10 125

LA L 1 TOUJOURS À LA TRAÎNE

La moyenne de spectateurs cette saison chez nos voisins

Bundesliga	42 387
Premier League	35 719
Liga	27 635
Serie A	23 176
Ligue 1	19 030

SOURCE ÉRIC LEMAIRE ET LFP - PHOTOS ALAIN MOUNIC - STÉPHANE MANTEY - INFOGRAPHIE RENAUD MEILLIER

CHAQUE MOIS, **DÉCOUVREZ**
LES CONSEILS DES EXPERTS DU :

CLUB FIFA 13 ULTIMATE TEAM

...ET COMPOSEZ VOTRE ÉQUIPE DE RÊVE !

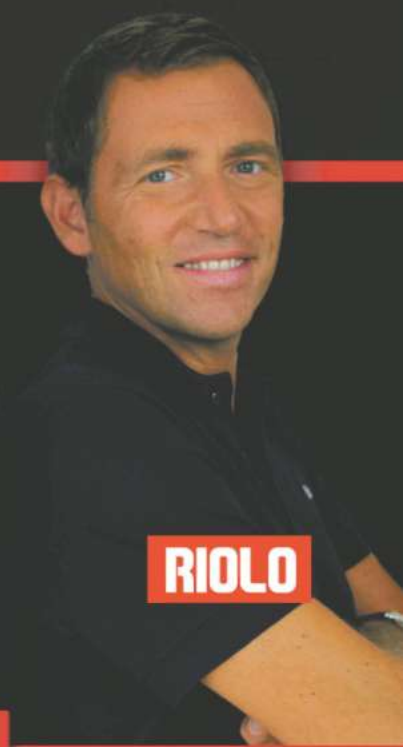

www.ultimateteam.fr

JOIN THE FIFA CLUB 13 *REJOIGNEZ LE CLUB

"PLAYSTATION", "PS3" AND "PS" ARE TRADEMARKS OR REGISTERED TRADEMARKS OF SONY COMPUTER ENTERTAINMENT INC. "PS" IS A REGISTERED TRADEMARK OF SONY CORPORATION.
© 2012 ELECTRONIC ARTS INC. TOUS DROITS RÉSERVÉS. TOUTES LES MARQUES COMMERCIALES APPARTIENNENT À LEURS PROPRIÉTAIRES RESPECTIFS. PRODUIT SOUS LICENCE OFFICIELLE DE LA FIFA. "© LE LOGO FIFA BRAND OLP EST UNE ŒUVRE PROTÉGÉE ET UNE MARQUE COMMERCIAL DE LA FIFA. TOUS DROITS RÉSERVÉS. " FABRIQUÉ SOUS LICENCE PAR ELECTRONIC ARTS INC. © 2002 LIGUE DE FOOTBALL PROFESSIONNEL ".

PlayStation®

ALEX MARTIN

JANOT REBONDS ÉTERNELS

L'ANCIEN GARDIEN DES VERTS a signé au Mans en début de saison. À trente-cinq ans, il raconte son bonheur d'y vivre, même si c'est en Ligue 2.

JEAN-MARIE LANOÉ, au Mans
jmlanoe@francefootball.fr

JÉRÉMIE JANOT A DES GOÛTS SIMPLES et le prouve en nous faisant un peu de pub, ce qui est toujours agréable par les temps qui courent : « J'ai toujours lu *France Football*. J'aimais bien, à l'époque, les Étoiles qui allaient de un à six *(NDLR : elles vont aujourd'hui de 0 à 10)*. Je regardais ça tout de suite ! Et un de mes rêves de gosse était de gagner un jour l'Étoile d'or de *France Football*. Il s'est réalisé en 2007. » Alors, puisque le beau songe est devenu réalité, que voulez-vous donc qu'il arrive à ce stakhanoviste de la profession, qui vient d'avoir trente-cinq ans mais qui, sur le terrain, en paraît dix de moins ? Sorte de zébulon, il rebondit toujours. Sur sa ligne, ou quelque part. Il a signé en Ligue 2 ? Au Mans ? Le crépuscule d'une carrière ? Son feeling est tout autre. Il nous raconte la genèse de son arrivée dans la Sarthe alors que le Championnat avait déjà repris : « On disputait un match amical à Lisbonne avec Saint-Étienne, contre le Sporting. J'ai reçu un coup de fil de Dominique Rocheteau qui m'a dit : "Jérémie, Le Mans, ça te dit ? Denis Zanko va t'appeler." En rentrant, à l'aéroport, j'ai reçu ce coup de fil. Super feeling ! » Le match à Lisbonne avait eu lieu le samedi 28 juillet. Jérémie Janot visite les installations du club manceau quelques jours plus tard. « J'avais déjà mon sac et je me suis entraîné dès le lendemain. »

> Un de mes rêves de gosse était de gagner un jour l'Étoile d'or de *France Football*.

« J'AI TOUJOURS AIMÉ LES PARIS UN PEU FOUS. » Une semaine plus tard, il disputait un match de Coupe de la Ligue à Laval. Outre le besoin légitime de jouer après un intérim qu'on n'a pas oublié à Lorient, en fin de saison dernière, et de se savoir barré définitivement par Ruffier chez les Verts, comment les charmes du Mans FC ont-ils opéré chez celui qui avait failli signer en MLS ? « Zanko m'a expliqué la difficulté du challenge. Le club venait juste de se sauver administrativement, tout le staff s'était battu pour le maintenir en L2. C'était un challenge idéal pour moi, une totale remise en question. J'ai tout le temps aimé les paris un peu fous. Lorient en était un, car si on était descendus, j'en aurais pris plein la gueule ! Alors, encore une fois, je n'ai pas choisi la facilité, le confort, et c'est ce qui me plaît. » Là-dessus, c'est sûr que les installations ultramodernes du centre d'entraînement de la Pincenardière, au milieu des pins, à portée de

COUP DE PROJECTEUR

THE AMAZING SPIDER-MAN™

LE FILM AUX 700 MIL… …OLLARS DE RECETTES MONDIALES ENFIN EN COMBO BLU-RAY 3… …U-RAY PREMIUM, DVD ET VOD DISPONIBLE LE 5 NOV. 2012 RÉ… …VEC ANDREW GARFIELD ET EMMA STONE.

L'un … admi… THE … aujourd… DVD, D… VOD le 5 … Pictures Ho… pour la première f… THE AMAZINC… l'histoire de Pete… doit faire face à … vie de lyc… de sup… Spide…

Réal… ensemb…

… Ifans (… le rôle du … Lézard. … "Resc… Stac… …cott (de la série TV "D… …s le rôle de Richa… Parker … …lumdog Millio…ire) dans … rô… …tha. Pour compléter ce cast… pre… Martin Sheen (de la série TV "À la maison blanche") interprète l'oncle Ben, et Sally Field, récompensée par deux Oscars® de la meilleure actrice,

(Norma Ra… …aisons du cœur, 1984), jo… …May. … …m comporte 2 … premier disque est un Blu-ray … ainsi que l'application … Man Second Screen … utilisée avec les tablettes … Tablet™ S et iPad. … …se avec le film … "Timeline" … le … n, ai… …der-M… …peut … utilisée avec … …ny Tablet™ … Xperia Tablet … application … synchroni…e av… …dant la lecture en mode "… …t propose un mode "Productio… …nt aux utilisateurs de fair… …contenu depuis la tablette … …iseur pour une expérience HD pl… …ve et intense. Sont présents des … des story-boards, des esqui… …visualisations de scènes, des ré… …ascades, et plus encore.

LE PLUS CÉLÈBRE DES SUPER-HÉROS COMME VOUS NE L'AVEZ JAMAIS VU !

Copyright : © 2012 Columbia Pictures Industries, Inc. Tous droits réservés. Marvel, and the names and distinctive likenesses of Spider-Man and all other Marvel characters: ™ and © 2012 Marvel Entertainment, LLC & its subsidiaries. Tous droits réservés. © 2012 Layout and design Sony Pictures Home Entertainment

LE FILM

UNE NOUVELLE AVENTURE PLUS SPECTACULAIRE QUE JAMAIS POUR LA PREMIÈRE FOIS EN 3D ! THE AMAZING SPIDER-MAN™ est l'histoire de Peter Parker (Garfield), un adolescent abandonné par ses parents étant enfant et élevé par son oncle Ben (Sheen) et sa tante May (Field), et qui a du mal à s'intégrer au lycée. Comme la plupart des adolescents de son âge, Peter essaie de comprendre qui il est et d'où il vient. En retrouvant une mystérieuse mallette ayant appartenu à son père, le jeune homme entame une quête pour élucider la disparition de ses parents, ce qui le conduit rapidement à Oscorp et au laboratoire du docteur Curt Connors (Ifans), l'ancien associé de son père. Spider-Man va bientôt se retrouver face au Lézard, l'alter ego de Connors, et, en décidant d'utiliser ses pouvoirs, Peter va choisir son destin de héros.

COLUMBIA PICTURES MARVEL SONY PICTURES HOME ENTERTAINMENT

Trente-cinq ans et toujours l'amour du ballon.

LAURENT COMBALUZIER/LE COURRIER DE L'OUEST/PHOTOPQR

fusil de la MMArena, ont de quoi séduire. Pourtant, les débuts du nouveau gardien manceau ne seront pas aussi simples qu'espérés. On connaît son culte pour l'entretien physique, un intérêt quasi maniaque pour son corps, qui explique pour une bonne part sa longévité. Mais à Châteauroux, pour son tout premier match en L2 (le 10 août, 3e j.), Janot, blessé, ne revient pas à la pause. Il sait ce qui lui est arrivé : « Vous savez que j'ai une vie bien réglée… J'avais fait la préparation avec Saint-Étienne. Mais là, je cherchais ma maison pour ma famille, il fallait aussi s'occuper de la scolarité de mes trois enfants, je ne faisais plus de sieste et mon horloge biologique s'est déréglée. »

Il nous montre le dessus de sa cuisse gauche : « Conséquence directe, un décollement de l'aponévrose. » Qui lui vaudra trois semaines complètes d'arrêt. Simple contretemps et non signe tangible du temps qui passe. Il dit : « Quand je vois Bard Friedel, à quarante et un ans, tenir la dragée haute à Hugo Lloris à Tottenham, je me dis que c'est avant tout une question d'état d'esprit. Je sais, en France, on pense qu'avoir trente-cinq ans, c'est être cramé. Quand je vois ce que réalise encore Ulrich Ramé *(40 ans)* à Sedan, je me dis que ce n'est pas encore deux ans que j'ai devant moi. Je vais essayer d'en faire quatre ! »

« JE NE SUIS PAS PRÈS DE LÂCHER. » Le temps ne fait donc rien à l'affaire. « Quand j'entends l'entraîneur des gardiens, François Bommé, me dire avoir l'impression que je n'ai que vingt-cinq ans, ça me fait plaisir, poursuit-il. Frédéric Antonetti disait qu'on devient vieux quand le mental lâche. Alors, je sais que je durerai, car mentalement je ne suis pas près de lâcher ! »

Les certitudes d'un gars qui se connaît par cœur. Le Mans FC ne pouvait pas tomber sur état d'esprit plus inoxydable pour déteindre sur un effectif très jeune. Grand frère est un rôle sur mesure qui lui va, si l'on ose dire, comme un gant. « Il y a beaucoup de mecs de vingt ans, ici. Je ne suis pas venu dans un esprit revanchard. Aux jeunes, j'essaie d'apporter mon expérience, mon savoir, mon vécu. On échange beaucoup. Les mecs sont réceptifs, bosseurs. On s'entend bien. Et les autres gardiens, pour moi, je suis en compétition avec eux. J'essaie de les tirer vers le haut pendant qu'eux me poussent. On est tous gagnants dans cette histoire. » Janot dit encore avoir « été très bien accepté » : « Ma devise, c'est un peu de donner envie de défendre pour toi. Hormis Doumbia, ils sont jeunes et ont une très grosse marge de progression. Je suis là pour les encadrer, et c'est avec plaisir que je remplis ce rôle. » Et si l'ancien Stéphanois leur parle beaucoup, il faut croire qu'ils l'écoutent tout autant. « Je n'hésite pas à engager la conversation. Je leur dis, par exemple, que j'aime bien recevoir le ballon de telle ou telle façon. J'ai eu la chance de pouvoir jouer avec de grands défenseurs, Camara, Hognon. J'essaie de leur apporter quelque chose. Ce n'est pas du tout une démarche "tout pour ma gueule". Faire partager quelque chose, ça me botte et c'est un excellent plaisir tous les matins de venir m'entraîner avec eux. »

« ON DÉNIGRE TROP LA L2. » Avec de jeunes pousses, donc, encadrées de trois ou quatre joueurs d'expérience (Janot, mais aussi Thomas, Thomert ou Doumbia), Le Mans réussit un début de saison plutôt correct au regard de la saison passée, remportant tous les matches à sa portée, ceux qu'il perdait en d'autres temps. Chaque jour, dans le but, Janot redécouvre la Ligue 2 avec une forme de gourmandise. Et son « excellent plaisir » du quotidien se double d'une redécouverte hebdomadaire de cette Deuxième Division : « On dénigre un peu trop la L2. On parle de la Ligue 1, mais la L2 est un Championnat intéressant, avec des joueurs de qualité. Vous savez, dans mon passé, des joueurs comme Coupet ou Sagnol ont joué en L2. Drogba au Mans, aussi. Je pourrais vous en citer trente. Et beaucoup de clubs viennent y faire leur marché. Giroud, Koscielny, deux mecs de Tours, pas bien loin d'ici, sont en équipe de France. C'est aussi un Championnat très dur car chaque match se joue à rien. » Lui qui n'avait plus connu la L2 depuis 2004, avec Saint-Étienne, a donc retrouvé une compétition où « ça va vite d'un but à l'autre » : « J'ai l'impression que c'est tout pour l'attaque. Les 0-0 y sont rares. L'autre jour, j'ai regardé Lens-Clermont *(2-2)*, et c'était vraiment un beau match de foot où les deux équipes jouaient pour gagner. Même chez le dix-neuvième ou le vingtième, il n'y a pas de vérité, pas de hiérarchie. »

> On dénigre trop la L 2. Pourtant c'est un Championnat intéressant avec des joueurs de qualité.

Calé dans la première partie de tableau, son nouveau club peut-il prétendre à mieux ? Janot a noté dès son arrivée à la Pincenardière, à côté de laquelle il s'est trouvé une maison, que le club avait « la chance d'avoir un centre de formation performant qui sort des jeunes chaque année ». Le potentiel est donc « très, très grand », malgré la kyrielle de blessures qui s'est abattue sur l'équipe (Olivier Thomert, Frédéric Thomas, Idrissa Sylla, Fousseyni Cissé, Hilaire Momi). Janot trouve ce début de saison « magnifique ». Quitte, le cas échant, à trinquer le premier quand les vents seront contraires. « Je ne suis pas un surhomme, conclut-il. Et si j'étais Casillas, ça se saurait. Il est normal pour moi d'être plus exposé. Si on fait ce métier, on doit accepter la critique. Si ça ne va pas, c'est sur moi qu'on va taper. Et si ça me permet de protéger les jeunes du groupe, c'est un rôle qui est tout sauf ingrat. » ■ **J.-M. LA.**

En apprentissage

JÉRÉMIE JANOT, QUI A LA CERTITUDE DE POUVOIR DEVENIR ENTRAÎNEUR chez les Verts après les trois années de contrat qu'il a signées au Mans FC, profite de l'expérience mancelle pour aiguiser son regard sur son avenir à moyen terme. Il a bien noté, en rigolant : « J'ai joué, en 1997, avec Saint-Étienne contre Alain Ravera, qui était alors à Mulhouse. Quand tu as joué contre celui qui est aujourd'hui entraîneur adjoint, ça sent le sapin ! » Ravera, quarante-sept ans, fut en effet défenseur à Cannes, Mulhouse ou Istres, avant de devenir, ces dernières années, l'entraîneur adjoint de Guy Lacombe à Rennes, puis Monaco et, aujourd'hui, au Mans, celui de Denis Zanko. L'entraîneur manceau, Denis Zanko, quarante-huit ans, a tapé dans l'œil du gardien, qui fait souvent référence à ceux qui l'ont dirigé : « Zanko, je ne le connaissais pas et j'ai été agréablement surpris. Même si je ne détiens pas la vérité du foot, pour moi, il est un formidable repère. Si un mec comme Zanko n'est pas, un jour, entraîneur en L1, ça restera un mystère pour moi. C'est un bon entraîneur qui, par sa rigueur et ses exercices, me fait penser à Frédéric Antonetti et qui sait être très proche des joueurs, comme l'est Christophe Galtier. Ce sont mes dernières références. Deux bons entraîneurs. Il leur ressemble. » Que Le Mans FC retrouve la L1 avec Zanko à sa barre et Janot dans le but, et les vœux de celui-ci seront exaucés… Le nouveau gardien du Mans se dit également emballé par le projet sarthois : « Si, un jour, je suis dirigeant de club, c'est cette politique-là que je veux appliquer ; 80 % de l'effectif sort du centre de formation. Avec de la qualité ! » ■ **J.-M. LA.**

BIO EXPRESS

35 ans. Né le : 11 octobre 1977, à Valenciennes (Nord). 1,76 m ; 75 kg. Gardien. PARCOURS : Saint-Étienne (1996-mai 2012), Lorient (mai 2012), Le Mans (depuis août 2012). PALMARÈS : Championnat de France de L2 1999 et 2004.

99

C'est le nombre de rencontres de Ligue 2 disputées par Jérémie Janot, 90 avec les Verts et 9 avec le club manceau. Il a également participé à 255 matches de L1 et en compte 399 toutes compétitions confondues.

THE AMAZING SPIDER-MAN™
OFFRE ADHERENT*

fnac.com

Edition Ultimate Blu-ray 3D + Blu-ray + DVD
Egalement disponible en double Blu-ray Premium, DVD et VOD.

*Dans la limite des stocks disponibles.
**Offre réservée aux adhérents sur présentation de la carte en cours de validité, pour l'achat du Blu-ray 3D The Amazing Spider-Man (29,99€).
Offre non cumulable avec toute autre remise ou promotion réservée ou non aux adhérents. Le compte de points de l'adhérent sera automatiquement crédité de 4 000 points Fnac, soit 1 chèque cadeau Fnac de 10€. Le chèque-cadeau Fnac est valable en magasin ou sur fnac.com pour un achat de plus de 10€, hors livres, coffrets et cartes cadeaux, tirages photo, cartes de téléphonie, abonnements téléphoniques et internet, billetterie et voyage.

COLUMBIA PICTURES MARVEL

20 minutes NRJ 12 NRJ HIT MUSIC ONLY ! SONY PICTURES HOME ENTERTAINMENT

MALOU

SACRÉ CHAMPION D'EUROPE EN MAI DERNIER,

PHILIPPE AUCLAIR
PATRICK DESSAULT
pauclair@francefootball.fr
pdessault@francefootball.fr

L'INTERNATIONAL FRANÇAIS ne parlera plus aux médias jusqu'à ce qu'il quitte Chelsea. En janvier, lors du mercato d'hiver ? Ou le 30 juin 2013, à la fin de son contrat ? *That is the (good) question...* Au printemps, Florent Malouda ne nous avait pas donné son numéro de portable. « J'en change sans arrêt », avait-il prétexté. Soit. En revanche, il avait préféré nous refiler son adresse mail. Plus simple, plus pratique, selon lui. « Je consulte souvent ma boîte, je te réponds dans la foulée. » Pourquoi pas ? Fin août, on lui laisse donc un long message qui aurait pu tenir en quelques mots. On voulait le rencontrer à Londres. Sujet : son présent, mais surtout son avenir. Pas de nouvelles. Quinze jours plus tard, on retente notre chance, sur la boîte mail de sa fondation cette fois (qui a pour but de promouvoir la culture guyanaise sous toutes ses formes), qu'il regarde tout autant sinon davantage. Toujours rien. Il faut alors bien se rendre à l'évidence : il ne veut pas (nous) parler. Une omerta valable pour tous les gens de presse. Une consigne du silence qui s'étend à ses amis, ses proches, lesquels sont de connivence et ne lâchent rien. Le Guyanais a cloisonné sa communication. On se fraie un passage jusqu'à Frédéric Piquionne, un de ses potes qu'il rencontre à l'occasion à Londres (où celui-ci est sous contrat, à West Ham) et à qui il arrive peu ou prou la même chose. Il a promis de jouer les postiers. Une demande qui reste sans suite. Il faut faire les extérieurs ou passer par la bande pour grappiller quelques morceaux de vie de l'intéressé et savoir comment il traverse cette saison.

ACCROCHÉ À SA JUTEUSE DERNIÈRE ANNÉE DE CONTRAT. TF1, récemment, a essayé de le convaincre de participer à son *Téléfoot* dominical. Échec. Et, pourtant, il n'y a pas plus près des Bleus que la Une. Même Sylvaine Mignona, assistante de production de la chaîne, qui possède tous les numéros des joueurs, y compris les plus secrets, a fait chou blanc. Difficile de convaincre un gaz, invisible. Alors, dans les rédactions, on s'interroge. Qui aura sa première interview ? L'intéressé est catégorique. IL NE VEUT PAS PARLER. Juste un petit tweet en passant, le 5 septembre dernier : « C'est là où je m'entraînerai pour ma dernière saison avec les Blues », accompagnant ses propos d'une photo de l'entrée du centre réservé aux jeunes de Chelsea.

Discret, l'attaquant des Blues ne s'exprime plus que via son compte Twitter.

ALAIN MOURIC

IDA PORTÉ DISPARU

l'international français n'a plus rejoué en compétition avec Chelsea depuis. Un enlisement étonnant.

Du coup, les tabloïds britanniques en sont réduits à inventer des infos qui n'existent que dans leur esprit aventureux.

Depuis fin août, Florent Malouda s'est effacé du paysage. Du foot, tout court. Un agent qui travaille sur l'Angleterre nous a même fait cette réflexion. « Sincèrement, je croyais même qu'il était parti de Chelsea... » C'est en effet ce que les dirigeants des Blues auraient souhaité : le rayer de l'effectif londonien. En vain. Le Français s'est accroché à sa dernière année de contrat à Chelsea. Juteuse. Il n'a pas voulu s'asseoir sur les 4 M€ net qu'il toucherait par an. En contrepartie, pour les patrons du club, il n'existe plus, sauf quand arrivent les fins de mois. Sinon, il est cantonné à s'entraîner avec les moins de 21 ans de l'Academy, à Cobham, dirigés par Dermot Drummy. Les rares qui l'aperçoivent entre les murs du centre d'entraînement rapportent qu'il joue le jeu. Discrètement, sans créer de tension inutile ou de vaine polémique. Avec le sourire, toujours. « Mais c'est parce que le sourire est dans sa culture », précise un témoin. Une sorte de passeport.

L'INTERNATIONAL FRANÇAIS S'ENTRAÎNE AVEC LES U21 DE CHELSEA

Comment en est-on arrivé à cette situation ? Le Guyanais a joué pour la dernière fois en compétition avec son club le 19 mai dernier, après être entré en jeu à la 73e minute de la finale de la Ligue des champions, contre le Bayern Munich, gagnée aux tirs au but. Et, depuis, il a disparu des radars, hormis trois bouts de match grappillés lors de la tournée du club aux États-Unis, notamment le dernier contre le Milan AC, le 28 juillet, contre qui a joué un quart d'heure.

ENTRÉ EN RÉSISTANCE CONTRE UN DUO DE CHOC. Au retour, à Londres, celui qui, au cours de ses quatre ans de plein emploi à Chelsea, a créé 340 occasions de but pour ses coéquipiers en Premier League (seuls trois joueurs ont fait mieux) a été mis au placard. Le nouveau champion d'Europe s'est fendu d'une sorte de plan social visant les plus vieux de la bande (dont Ferreira et Bosingwa), hormis les Anglais Lampard et Terry. Malouda, qui, en 2010-11 encore, a fini meilleur buteur des Blues (13 buts) devant Drogba et Anelka, partis depuis, n'a pas eu son mot à dire devant cette « realpolitik ». « Flo » est alors rentré en résistance. Et le ton est monté. Pas avec Roman Abramovitch, le proprio, qui ne se mêle pas de ça, mais avec son bras droit, le Nigérian Michael Emenaldo, et l'assistante personnelle du boss, Marina Granovskaïa, qui se fait déposer chaque matin en limousine à Cobham. Selon nos informations, Chelsea aurait rapidement assoupli sa volonté de bloquer le Français pour le laisser filer avant le terme de son contrat, sans transfert mais aussi sans compensation... Avant d'en arriver là, les Blues ont trouvé des points de chute – cinq pour être précis –, dont deux ou trois étaient des équipes de Premier League dans lesquelles le joueur avait la garantie d'avoir le temps de jeu d'un authentique titulaire. Ils furent tous repoussés. C'est à cet instant des négociations que le clash a eu lieu et que Malouda a admis l'idée de se voir mettre hors jeu.

C'est donc Emenaldo, ancien Super Eagle qui a participé à la World Cup 1994, recruté en 2007 comme simple scout, soupçonné d'être la « taupe » du patron quand il a été en 2010 intronisé assistant coach de l'équipe auprès de Carlo Ancelotti puis promu, un an plus tard, directeur technique du club, en charge du recrutement et de la formation, qui a géré le cas Malouda. De conserve avec celle que l'on imaginait en habit de simple secrétaire, mais dont sa proximité avec le milliardaire était montée à la tête. Ces deux-là jouent en effet un rôle central dans la cellule recrutement qu'ils managent. « C'est obligé, le coup vient d'eux, nous a confié un intermédiaire qui a déjà eu affaire à ces éminences grises ; ce n'est ni Abramovitch ni le coach Di Matteo, qui n'a pas voix au chapitre, qui a posé problème, mais les deux autres. Ces deux-là, c'est un peu l'équivalent de Leonardo au PSG. Pour l'heure, ils sont incontournables. Il y a eu une prise de tête entre les deux parties, c'est la seule explication possible car tous ceux qui devaient partir sont partis. Sauf Malouda. Or ils sont prêts à tout pour avoir le dernier mot. » L'ex-attaquant reconverti milieu de terrain est malgré tout inscrit dans la liste des vingt-cinq joueurs autorisés à jouer en Premier League, en cas d'épidémie... En revanche, il n'apparaît pas dans celle faxée à l'UEFA pour jouer la Ligue des champions.

LA TENTATION HIVERNALE. Aujourd'hui, comme nous le confie par ailleurs son préparateur physique personnel, Stéphane Renaud, le Français est dans une forme physique superbe... mais il ne joue pas. Or une saison entière sans jouer, à trente-trois ans (le 20 juin 2013), c'est risqué. Et les candidats au risque ne sont pas nombreux, surtout au prix où il émarge. Récemment, les dirigeants du Vasco da Gama et, auparavant, ceux de Santos ont admis avoir approché l'international français (80 sélections, 9 buts). Avant de décrocher. Trop cher. Une destination qui n'est pas innocente puisque la Guyane y est à deux pas et, surtout, parce que l'épouse du joueur, Florencia, est brésilienne. Sauf que son salaire n'est pas compatible avec les possibilités de ces clubs en question, surtout pour un joueur en fin de course. On évoque des émoluments mensuels s'élevant à 250 000 € net... Le Brésil attendra. Malgré tout, sur son compte Twitter, l'intéressé a nié tout contact avec les patrons brésiliens... pour ne surtout pas se mettre en porte-à-faux avec ceux de Chelsea. Il a même précisé qu'il s'agissait là « d'un effet papillon » manipulé par les médias, ajoutant qu'il n'avait

COBHAM C'EST FORT KNOX

À CHELSEA, TOUT EST VERROUILLÉ. La forteresse du centre d'entraînement de Cobham est toujours aussi inaccessible : tous les entraînements se font à huis clos, y compris ceux des U21 avec lesquels s'entraîne Malouda, mais ne joue pas. Mais il n'y a pas qu'à Cobham que tout est bouclé. Les Blues ont en effet une politique très stricte en matière de communication, et un code de discipline interne à l'avenant. Ainsi, un membre du staff (technique, médical, administratif...) qui contreviendrait à ce code s'exposerait à des sanctions, ce qui explique combien il est difficile, même « off the record », d'obtenir quelque éclairage que ce soit de ceux qui ont côtoyé (les joueurs, les coaches, les intendants de l'équipe première) ou côtoient Florent Malouda au quotidien dans l'enceinte du centre d'entraînement. Maintenant, il est malgré tout curieux qu'un joueur assimilé à un paria aux yeux des dirigeants londoniens soit considéré comme un professionnel modèle, du moins suffisamment pour s'entraîner avec leur équipe de jeunes. Ne craignent-ils pas qu'il les pervertisse ? Cependant, Chelsea est, malgré tout, contraint d'offrir à tout joueur sous contrat la possibilité de s'entraîner. ■ **PH. A.**

19 mai 2012 : Florent Malouda, ici avec Salomon Kalou et José Bosingwa, gagne la Ligue des champions. Le dernier match officiel du Français.

« ni agent, ni attaché de presse, ni porte-parole ». Pourtant, Luis Alvaro de Oliveira Ribeiro, patron du Vasco da Gama, a été très clair. « Oui, j'ai parlé avec un intermédiaire de Malouda. Mais un tel salaire plus 500 000 € à la signature, plus un transfert à l'époque, ce n'était pas dans nos possibilités. »

Forcément, si Florent Malouda veut rejouer quelque part après le mercato d'hiver, il devra nécessairement revoir ses prétentions à la baisse. Peut-il quitter Londres en janvier prochain alors qu'il y est resté pour ses enfants, en partie ? Richard Hernaez, kiné à Châteauroux, qui l'a connu à ses débuts en métropole en 1996 et l'a revu récemment quand le Guyanais a fait un tour dans l'Indre pour inaugurer un vestiaire à son nom, en doute. « Je ai lui parlé un peu, il était avec Stéphane *(Renaud)*, avec qui, ce jour-là, il a travaillé. Je l'imagine plutôt finir son contrat avec Chelsea. » Du reste, les conditions de son départ en janvier seront-elles réunies ? Pas sûr. « Il m'a semblé comprendre qu'il demeurait en Angleterre pour ses enfants scolarisés. C'est drôle, mais j'ai même entendu des gens dire qu'il pouvait revenir à Châteauroux. » Fantasme.

POUR REJOUER DES JANVIER 2013, MALOUDA DEVRA REVOIR SON SALAIRE À LA BAISSE

L'ESPOIR TENACE DE VASCO DA GAMA. Existe-t-il seulement une chance qu'il ne s'expatrie pas hors d'Europe ? Les médias, comme le britannique *Metro* à Londres, l'ont renvoyé à Lyon, en août dernier. Crédible ? Vu les difficultés financières actuelles de l'OL, c'est peu envisageable. Et comme la cure d'austérité se poursuit encore et toujours chez les ex-champions de France… On cite aussi quelques pistes en Angleterre qui pourraient être réactivées dès le marché des transferts en janvier. Elles mènent vers un club à Londres, West Ham notamment. Avantage : il n'aurait pas à déménager, ni à bouleverser la vie des siens en cours d'année. En revanche, ces jours derniers, c'est encore au Brésil que la rumeur a envoyé Malouda. Le président de Vasco da Gama garde espoir. « Pour janvier, oui », avance-t-il, prudent. Mais pourquoi Chelsea ferait-il cette fleur à un joueur qui est resté jusque-là droit dans ses bottes ? Enfin, il y a toujours les États-Unis, une direction également citée, mais voilà une autre info qui ne se nourrit de rien. Juste de la rumeur. Dans tout cela, on n'a pas évoqué l'équipe de France. Normal, il ne joue plus. Ni parlé du rêve de l'intéressé de participer au Mondial 2014, qui se jouera à deux pas de chez lui… On comprend mieux pourquoi. ■ **P. D. ET PH. A.**

>>

RENAUD « IL EST DANS UNE FORME EXCEPTIONNELLE ! »

LE FACIOTHÉRAPEUTE N'EST PAS SEULEMENT LE PRÉPARATEUR PERSONNEL DE FLORENT MALOUDA, C'EST AUSSI UN AMI PROCHE, CONNU DEPUIS LES ANNÉES CHÂTEAUROUX.

« Stéphane Renaud, vous côtoyez souvent votre protégé ?

Deux à trois fois par semaine, je file à Londres par l'Eurostar et j'y reste un jour ou deux, selon les besoins de Florent. La saison dernière, je m'occupais aussi de Didier Drogba, qui est avec moi depuis longtemps, également, ainsi que de Michael Essien. Mais comme Didier est parti à Shanghai, on se voit moins souvent, sauf quand il va jouer en Afrique.

JEAN-YVES BOHILLE/LE BIEN PUBLIC/PHOTOPQR

Vous savez que Florent refuse la moindre interview…

Oui, et c'est logique. Il ne doit commettre aucun impair, car il est toujours salarié de Chelsea. Il ne doit donc pas se mettre à la faute. C'est une situation un peu particulière. Mais, dès qu'il ne sera plus sous contrat chez les Blues, il (re)parlera. Florent sait bien que les médias français sont après lui, mais il ne peut pas se permettre le luxe d'un article mal traduit, voire déformé par les tabloïds britanniques, ce qui est souvent arrivé. Donc, il se tait.

En quoi sa situation est-elle particulière ?

Il s'entraîne avec les jeunes de l'Academy de Chelsea. Ce n'est pas une réserve, mais des gars de moins de 21 ans. Il n'est pas malheureux et je peux même vous avouer qu'il vit assez bien cette situation.

Ah oui ?

Il est dans une forme exceptionnelle, je vous l'assure. Il fait son "taf" à fond, il travaille bien, se repose bien. Il en avait aussi besoin après des saisons à soixante matches. Le seul hic, c'est qu'il ne joue pas.

Sa famille vit-elle bien cela ?

Il a encore une année de contrat. Quand je vais chez lui, son épouse et ses quatre enfants sont heureux. Ils le voient aussi plus souvent. Il est loin de vouloir arrêter sa carrière. Il est dans l'attente d'un nouvel objectif et reste très motivé à cette idée. Il espère un vrai dernier beau challenge.

Pourquoi travaille-t-il autant avec vous ?

Durant sa carrière et lors des huit dernières saisons, il a toujours beaucoup misé sur son physique. Et vous avez pu le constater, il n'a été que très rarement blessé ou absent. Donc, il continue. Je ne vais pas exagérer et prétendre qu'à l'heure actuelle il vit un rêve. Cet arrêt forcé n'est pas une bénédiction, mais il en profite pour (re)faire une vraie base de travail physique, et, sincèrement, je l'ai rarement vu en pareille forme, sur ce plan.

Il n'est pas vexé de s'entraîner avec des jeunes ?

Du tout ! C'est même lui qui l'a demandé à ses dirigeants quand on lui a fermé la porte des pros. Cela pourrait être un problème pour d'autres, mais pas pour Florent.

Et vous, dans cette affaire ?

Je suis à son service. S'il veut qu'on travaille ensemble trois jours, je viens trois jours à Londres. J'ai aussi un assistant basé dans le Nord qui peut être très rapidement en Angleterre si besoin. On est disponibles six jours sur sept. En plus de ce qu'il entreprend à l'Academy, on complète le boulot *(NDLR : soins, cocooning…)*. Il bosse environ quarante heures par semaine ! On le bichonne vraiment, car on n'a plus que lui à Londres. » ■ **P. D.**

FOOT 5

Réservé aux joueurs très endurants. Ou très imaginatifs.

LE 3ème POUMON

PlayStation. Partenaire inspirant du Foot 5.

«PS», «Playstation», «PS3» et «△○×□» sont des marques ou des marques déposées de Sony Computer Entertainment Inc.

CASILLAS
« J'ai mal habitué les gens »

AU SOMMET DEPUIS UNE DIZAINE D'ANNÉES, le Madrilène reconnaît ne pas trop comprendre le traitement so

VINCENT MACHENAUD, à Madrid
vmachenaud@francefootball.fr

UN BATTEMENT DE CILS, une grimace ou la plus légère erreur technique donne lieu à des analyses enflammées. Iker Casillas continue de nourrir les commentaires et, à cette période de l'année, son nom s'étale presque tous les jours dans les journaux espagnols. Il occupe son rang de joueur emblématique et sûr de lui, tel qu'on a pu le vérifier il y a quelques jours, au centre de Valdebebas. D'ailleurs, parce qu'il s'apprêtait à recevoir quelques jours plus tard le prestigieux prix « Prince des Asturies », en compagnie de son rival et ami barcelonais Xavi, le capitaine du Real et de la Roja a dû modifier son programme de la journée et passer par la case télévision avant de pénétrer dans la salle voisine, où on poireautait en lisant le deuxième numéro de l'excellente revue espagnole *Libero*.

« Dans la revue *Libero*, Luis Suarez, Ballon d'Or *France Football* 1960, pense que vous méritez le Ballon d'Or, mais que ce sera très dur pour vous. Vous lui donnez tort ?

(Il sourit.) Malheureusement, ce n'est pas nouveau... C'est un fait que les joueurs de champ séduisent davantage. Pourtant, ces dernières années, pas mal de gardiens se sont mis en évidence, de très grands gardiens qui ont réalisé des saisons magnifiques, et je me demande toujours pourquoi on ne reconnaîtrait pas un joueur aussi déterminant et différent comme peut l'être un gardien. Je ne parle pas pour Iker Casillas, mais parce que, depuis Yachine, aucun ne l'a gagné, alors qu'à mon avis certains l'auraient mérité.

Lesquels ?

Buffon, Cech. Schmeichel, Barthez, Kahn, sans oublier Van der Sar. Petr *(NDLR : Cech)* a réalisé une grande saison avec son club, mais a subi un préjudice avec sa sélection. Dans le passé, Van der Sar n'a pas non plus été récompensé avec son équipe nationale. D'autres, c'est l'inverse.

Et vous ?

Moi, au début, j'ai eu des résultats avec mon club mais pas avec ma sélection, et l'inverse par la suite. Pour le moment, les deux bonnes périodes n'ont jamais coïncidé.

Comment expliquez-vous que les gardiens soient systématiquement privés de ce prix ?

C'est la "faute" de ce jeu. Pourtant, beaucoup de gens sont émus devant un arrêt, une belle parade, un penalty sorti. Sur YouTube, on voit que ces exploits sont très regardés.

Vous considérez que c'est une injustice ?

Injustice, le mot est un peu fort. Nous, les gardiens, sommes un peu comme ces pilotes de F1 qui, sur la grille de départ, ne démarrent jamais en première ni en deuxième ligne, plutôt sur la sixième ou septième. C'est d'autant plus curieux qu'on occupe le seul poste indispensable dans une équipe. On ne peut pas jouer sans gardien !

En 2010, vous auriez pu le recevoir. Avez-vous été déçu par votre septième place ?

Déçu, non. En 2008, j'avais remporté la Liga, la Supercoupe d'Espagne, l'Euro et fini quatrième, ce qui reste mon meilleur classement. Le principal, c'est que ton nom soit cité. Maintenant, il faut bien admettre que je tombe sur une génération de joueurs fantastiques depuis plusieurs saisons. Il y a non seulement de très bons défenseurs comme Sergio Ramos ou Piqué, des milieux de terrain comme Xabi Alonso, Xavi Hernandez ou Iniesta, mais en plus on a aussi Messi ou Cristiano Ronaldo, deux attaquants dont tout le monde en a plein la bouche.

Pour vous, 2012 a été d'un meilleur niveau encore que 2010 ?

Ç'a été une très bonne année avec la sélection et, cerise sur le gâteau, ce titre de champion d'Espagne. Depuis deux ans, sous les ordres de José Mourinho, le Real est revenu à un rang plus conforme à son histoire en Coupe d'Europe. Avant, on était éliminés en huitièmes, Madrid n'était plus important sur la scène européenne. Le "Mister" a remis le club au sommet, nous sommes revenus à hauteur du Barça. On a même récupéré notre hégémonie nationale.

Ça vous frustre de constater qu'il vous est presque impossible de gagner le Ballon d'Or ?

Cela ne me peine pas pour moi, croyez-moi. Ça m'attriste pour ce que nous, les gardiens, nous représentons. Je me répète, je ne prêche pas seulement pour ma paroisse. Je parle de portiers qui pourraient y prétendre car ce sont des légendes. Des légendes ! Et qui jouent au foot !

Qui pourrait le recevoir, à part vous ?

(Il rit.) D'après ce que je peux en déduire, quand on voit les résultats obtenus par la sélection espagnole, et le rôle important des joueurs du

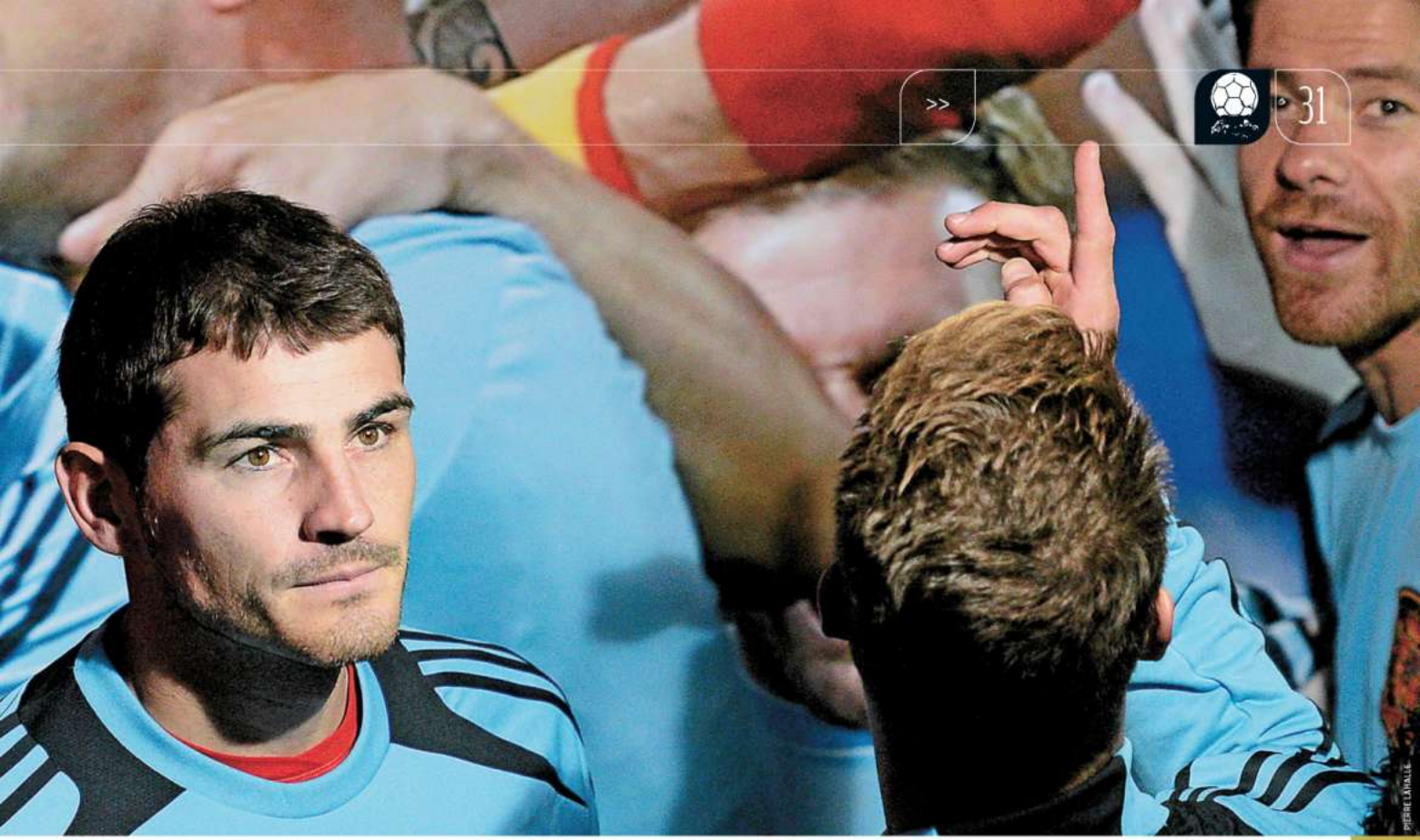

PIERRE LAHALLE

ouvent réservé aux gardiens, notamment dans la course à la plus prestigieuse des distinctions personnelles.

Real Madrid, je parierais sur un joueur espagnol. Ce serait mérité pour ce que nous sommes en train de réaliser.

Pour qui comptez-vous voter en tant que capitaine de la sélection ?

L'an passé, j'avais voté pour Cristiano, Messi et Rooney *(Cristiano Ronaldo, Özil et Messi, en fait)*. Je ne pouvais pas voter pour des compatriotes. Maintenant, le règlement a changé*. Je crois que je vais voter pour Sergio Ramos.

Ah bon ?

Oui. J'ai le sentiment qu'on n'est pas juste avec lui. Ça me semble incroyable. Moi qui le côtoie depuis tant de temps, je peux vous affirmer qu'il a réalisé la saison la plus complète de ses huit dernières années. Il s'est montré un défenseur central incroyable. Il a été sensationnel durant toute la Liga et terrible à Euro. Mais les gens se souviennent davantage du penalty qu'il a raté en Ligue des champions *(face au Bayern en demi-finales)* que de tout ce qu'il a gagné. *(Il réfléchit.)* Oui, sans aucun doute, Sergio Ramos sera ma première option.

Il reste deux places.

Cristiano, pour ses buts et ses titres, et un autre Espagnol. Xavi ou...

Peut-on parler de vote politique compte tenu de la rivalité avec le Barça ? Êtes-vous influencé par vos amitiés, par les intérêts de votre club, de vos partenaires ?

Non, c'est un vote personnel, objectif. Je vote en fonction de la trajectoire de l'année, des objectifs atteints, pas seulement en fonction de la valeur des joueurs, parce qu'on sait tous qui sont les deux meilleurs. Et quand on met tout dans la balance, on voit ce qu'ont obtenu Sergio Ramos, Cristiano, Iniesta, Xavi ou Falcao.

NOUS, LES GARDIENS, SOMMES COMME CES PILOTES DE F1 QUI, SUR LA GRILLE, DÉMARRENT DE LA SIXIÈME OU SEPTIÈME LIGNE.

Et Messi dans tout ça ?

Moi, je me réfère au critère des trophées de l'année. S'il l'avait rempli, bien sûr que j'aurais pu voter pour lui.

Et, si c'était possible, vous voteriez pour vous ?

(Il rigole.) Non, non...

Pourquoi ? Donnez-nous une seule bonne raison ?

Par éthique personnelle. Non, franchement, je ne pourrais pas. Je préfère que la reconnaissance de mon travail vienne de l'extérieur plutôt que de moi-même.

Gagner le Ballon d'Or, vous en rêvez la nuit ?

Non. Enfin, c'est quand même quelque chose qui te fait fantasmer. C'est un joli trophée, personne ne peut dire le contraire !

Vous avez tout gagné, vous présentez un palmarès unique, le plus riche de tous les gardiens de l'histoire...

(Il coupe.) Oui, et j'en veux encore plus !

N'est-ce pas une preuve que vous êtes le meilleur gardien de l'histoire ?

(Il sourit.) Hombre, no ! J'ai presque honte qu'on me dise ça alors qu'il y a eu tant de gardiens, ceux que j'ai déjà cités, mais aussi des Espagnols. Valdes, Canizares, Buyo, des gardiens qui n'ont peut-être pas gagné tout ce que j'ai gagné mais qui étaient d'immenses portiers.

Vous nommez des gardiens qui sont très loin d'avoir votre carte de visite.

Oui, les titres, c'est ce qui restera. Dans cinquante ans, quand un journaliste de *France Football* demandera au gardien du Real Madrid ce qu'il pense d'Iker Casillas, il lui dira : "Tu as vu quel bon gardien c'était !"

Pourtant, actuellement, vous n'échappez pas à la critique. Avez-vous l'impression d'être moins décisif qu'avant ?

Quand tu as passé tant d'années au Real, en sélection, et que tu es habitué à gagner ; quand tu as mis la barre haut ; quand la note est à neuf et demi... si un jour tu descends à neuf, ce n'est pas grand-chose. Si un jour tu baisses à huit, ça reste un niveau honorable, mais là tu as abandonné un point et demi, et c'est mal, très mal. De temps en temps, je suis moins bien, ça m'arrive. Mais je

BIO EXPRESS

31 ans. Né le : 20 mai 1981, à Mostoles (Espagne). 1,82 m ; 85 kg. Gardien. International espagnol (142 sélections).
PARCOURS : Real Madrid (depuis 1990).
PALMARÈS : Coupe du monde 2010 ; Championnat d'Europe des nations 2008 et 2012 ; Coupe intercontinentale des clubs 2002 ; Supercoupe d'Europe 2002 ; Ligue des champions 2000 et 2002 ; Supercoupe d'Espagne 2001, 2003, 2008 et 2012 ; Championnat d'Espagne 2001, 2003, 2007, 2008 et 2012 ; Coupe d'Espagne 2011.

Iker Casillas intervient devant Messi. Cette fois, le gardien a le dessus. Mais souvent le public oublie les parades et ne retient que les erreurs des gardiens.

ALEX MARTIN

crois aussi que j'ai mal habitué les gens et les gens exigent plus de moi. Même si cette exigence a du bon.

Aujourd'hui, où vous situez-vous ?

Physiquement, je me rends compte que je n'ai plus vingt ans, mais onze de plus. Je me rends compte, aussi, que je dois faire encore plus attention qu'avant, me surveiller, aller au gymnase. Tout cela coûte un peu plus chaque année. Quand je me regarde à la télé, je vois que le Casillas d'aujourd'hui n'a rien à voir avec celui d'il y a cinq ou huit ans. J'étais un enfant. Plus maintenant. Je suis de moins en moins nerveux. Avec l'âge, sur le terrain, la maturité que tu acquiers est incroyable. Parfois, sur certaines actions tu fais preuve de beaucoup plus de calme dans l'anticipation.

Jusqu'à deviner ce qui va se passer, ce que va tenter l'attaquant ?

Oui, tu sens. C'est l'expérience, le métier. Peut-être que ça on ne le note pas à l'extérieur.

Donc, on n'a pas encore vu le meilleur Casillas ?

Je crois que non. J'ai toujours envie de progresser.

Quand un attaquant commet une erreur...

(Il coupe.) Il ne se passe rien. Alors qu'un gardien... *(Il soupire.)* C'est un poste totalement ingrat. Même si le gardien a réalisé une partie phénoménale, il suffit qu'il commette une erreur en fin de match et on ne se rappellera que cette erreur. En revanche, un attaquant peut rater dix occases, s'il met le but de la victoire, on oubliera le reste. C'est dur, mais c'est comme ça !

Les gardiens ont au moins un avantage sur les joueurs de champ : ils peuvent jouer jusqu'à quarante ans, voire plus.

(Il rigole.) C'est la grande différence. On te donne toujours cinq ou six ans de plus que les joueurs de champ. Un gardien qui s'entretient peut jouer jusqu'à trente-huit ans, facilement. Moi, j'espère bien y arriver, et même au-delà.

Au niveau économique, c'est un avantage, une rente !

Ah ! Il arrive un moment où on est là pour profiter, prendre du plaisir.

N'empêche, en vingt ans, vous allez amasser un joli paquet. Vous êtes un footballeur très bien payé.

(Il crie.) Non, non ! Les gardiens sont toujours ceux qui gagnent le moins dans un effectif.

Vous pourriez faire la tête si vous estimiez ne pas être payé à votre juste valeur comme d'autres...

Que non ! Je suis toujours content. Vu la situation dans le monde, ici en Espagne où c'est très difficile, on n'a pas le droit de faire la gueule. On doit montrer une joie immense, car nous sommes des privilégiés. C'est un privilège de jouer au Real. Et ça l'est encore plus de rendre les gens heureux. Pour moi, ça n'a pas de prix.

Récemment, vous avez fait une longue mise au point sur votre page Facebook. Vous aviez besoin d'éteindre les polémiques, de vous justifier ?

Non. On avait tendance à se refermer, et au final, quand tu deviens à ce point hermétique, les gens spéculent. Comme je ne vais pas souvent en conférence de presse, j'ai utilisé ma voix pour éclaircir certains thèmes. C'est bien, c'est mal, je l'ignore, mais j'ai dit la vérité.

C'est un bon moyen de soigner son image.

Les gens qui me fréquentent savent que je suis resté simple. On peut ne pas l'imaginer au travers des médias, mais, au quotidien, je suis normal. Après, l'image... Depuis le temps qu'on me voit à la télévision, j'ai l'impression que je suis le fils, le petit-fils, des mères, des grands-mères d'Espagne. Ce qui explique que je reçois beaucoup de témoignages d'affection.

Quand vous n'êtes pas bon, vous vous sentez comment ?

Mal, mais plus pour les gens. Si on gagne 4-1 et que j'ai commis une erreur, ce n'est pas grave. Sinon, dans un rendez-vous important, si je me plante et que je trahis mes supporters, ça tourne au supplice. Mais, grâce à Dieu, dans les finales de Coupe du monde, d'Euro ou de C1, j'ai toujours eu la chance avec moi.

JE CROIS QUE JE VAIS VOTER POUR SERGIO RAMOS.

Vous n'avez jamais rêvé d'être attaquant, même tout petit ?

Non, j'ai toujours voulu garder le but. Dès l'âge de quatre ans. Ma tante m'avait offert des gants et le maillot d'Arconada et je les ai enfilés. J'étais bon avec les pieds, aussi, mais j'aimais plonger, déchirer mes pantalons. Faire de beaux arrêts, c'est toujours ce que j'ai préféré sur un terrain.

Et vous ne le regrettez pas ?

Non. *(Il sourit.)* Ou alors je le regrette juste quand on parle du Ballon d'Or... » ■ **V. M.**

** Le règlement n'a pas changé. Un capitaine ou un sélectionneur peut voter pour un compatriote. Seule restriction : il ne peut voter pour lui-même.*

L'AGENDA DU FIFA BALLON D'OR 2012

JEUDI 29 NOVEMBRE. LE VOILE SE LÈVE. Lors d'une conférence de presse organisée à Sao Paulo, en marge du tirage au sort de la Coupe des Confédérations 2013, qui se tiendra au Brésil, l'identité des trois derniers joueurs en lice pour le FIFA Ballon d'Or 2012 sera officiellement dévoilée.
À cette occasion, on connaîtra aussi les noms des trois entraîneurs, des trois joueuses et des trois entraîneurs d'équipe féminine en course pour l'attribution des autres prix.

VENDREDI 30 NOVEMBRE. *FF* DÉCRYPTE LES NOMINATIONS. L'édition de *France Football* week-end accordera une large place au choix du jury et au trio gagnant qui se disputera le FIFA Ballon d'Or 2012. Plus de cinq semaines s'écouleront ensuite jusqu'à la proclamation du vainqueur, le temps de soupeser les mérites des uns et des autres. *FF* analysera également les nominations dans les trois autres catégories.

LUNDI 7 JANVIER 2013. LE GRAND GALA DE ZURICH. Comme lors des deux éditions précédentes, le FIFA Ballon d'Or 2012 sera attribué dans le cadre d'une cérémonie prestigieuse organisée à Zurich (Suisse) et retransmise dans le monde entier à la télévision. Les trois nommés seront présents pour le verdict ainsi que la fine fleur du football international. Il sera également procédé à l'attribution du prix du meilleur entraîneur de l'année, de la meilleure joueuse féminine et du meilleur entraîneur pour le football féminin. D'autres récompenses seront décernées, comme le prix Puskas du plus beau but de l'année, le prix du fair-play et le prix du président de la FIFA. Enfin, à la suite d'un vote des footballeurs professionnels du monde entier - chacun votant pour le meilleur joueur à son poste - organisé sous l'égide de la FIFpro, le « onze de l'année » sera réuni sur la scène du palais des congrès.

MARDI 8 JANVIER 2013. *FRANCE FOOTBALL* SPÉCIAL BALLON D'OR. Au lendemain de la cérémonie de Zurich, *France Football* dévoilera les détails des votes des trois collèges (capitaines, sélectionneurs, journalistes) dans un numéro exceptionnel qui comprendra également toutes les analyses du scrutin, l'interview du lauréat, un retour sur son année, les réactions, les coulisses du gala, les vainqueurs des autres prix et un reportage photo exclusif. Une offre unique pour un trophée unique. ■

TRAVAILLER CHEZ NOUS,
C'EST AVANT TOUT
TRANSMETTRE SA PASSION
DÉCATHLON RECRUTE
LES PASSIONNÉS QUI AIMENT
PARTAGER
Rejoignez-nous sur :
recrutement.decathlon.fr
DECATHLON

LA MALÉDICTION DU NUMÉRO UN

EN CINQUANTE-SIX ÉDITIONS, UN SEUL GARDIEN, LEV YACHINE, EN 1963, A REMPORTÉ LE BALLON D'OR. UNE EXCEPTION QUI POSE DES QUESTIONS.

Lev Yachine était une pieuvre dans un monde de Joconde, à moins que ce ne soit l'inverse. Seul gardien à avoir remporté le Ballon d'Or, en 1963, le Russe est devenu au fil du temps une anomalie. Un peu comme une voiture sans ceintures de sécurité… « Yachine était le joueur le plus fort d'une sélection phare de l'époque, l'URSS. Et celui qui avait donné ses lettres de noblesse au poste de gardien sur tout le continent. Une référence et un mythe, y compris pour moi », confie Dino Zoff, le légendaire portier italien. Les temps ont changé.

UNE QUÊTE « QUASI IRRÉALISTE », SELON KAHN. Comme le dit Mickaël Landreau : « Le gardien de but n'intéresse pas notre société de consommation, elle ne le fait pas vibrer. Sur un arrêt, sur un instant, oui, mais sur la durée, non ! » Un avis que partage Paco Buyo, ancien gardien du Real et de la Roja dans les années 90 : « Plus ça va, plus le football se fixe sur les attaquants et les milieux offensifs. Cannavaro et Sammer, deux défenseurs, ont remporté le Ballon d'Or *(NDLR : respectivement en 2006 et 1996, Franz Beckenbauer, lui aussi défenseur, a remporté le trophée en 1972 et 1976)*, mais ils font figure d'exceptions. Il existe une domination du but. Ce sont les buts qui restent gravés dans la rétine de ceux qui votent pour le prix. Donc, ceux qui les ont marqués… » Plusieurs gardiens ont pourtant entrevu l'honneur suprême dans des temps pas si lointains : Dino Zoff (2e en 1973), Ivo Viktor (3e en 1976), Oliver Kahn (3e en 2001 et 2002) et Gianluigi Buffon (2e en 2006). Cette année, ils sont même trois (dans la liste des 23) à pouvoir prétendre au Graal : Buffon encore, Manuel Neuer et Iker Casillas, qui, dixit Landreau et Kahn, « le mériterait largement ». « Mais on ne parle que de Messi et Cristiano Ronaldo », peste l'Allemand. « En 2001, lorsqu'on a remporté la Ligue des champions avec le Bayern, j'étais au sommet de ma forme, mais c'est Michael Owen qui a eu le dernier mot. Pour un gardien de but, décrocher le Ballon d'Or est quasi irréaliste », poursuit Kahn. « En 1973, j'ai été devancé par Cruyff, qui était un champion absolu, relance Zoff. Même si la Juve avait battu l'Ajax en finale de la Coupe des champions, je crois que les jurés auraient privilégié celui qui marque les buts. » Dans un monde où l'image de la jouissance et de la réussite est devenue une sorte d'antienne, le gardien possède des allures de préservatif. Il arrête, il bloque, il empêche… Ses parades les plus belles sont des remparts, jamais des cathédrales, et ses moindres failles, fatales. Buyo encore : « Qui se souvient aujourd'hui qu'Arconada avait réalisé un Euro 84 fabuleux ? Seule son erreur sur le coup franc de Platini est restée dans les mémoires. » Depuis que les cours d'école existent, le « goal », fût-il volant, a toujours été un joueur à part. « Petit, on ne se bat pas pour aller dans la cage », confirme Landreau. « Et quand on te désigne, tu pleures. Car, en général, c'est toujours le moins bon dans le champ qui s'y colle. Tout ça se retrouve dans une élection. Le gardien ne fait pas rêver. » Pour Ruud Gullit, Ballon d'Or 1987, le constat est même plus sévère : « Un gardien est gardien parce qu'il ne sait pas jouer au foot. »

ZOFF : « EN FAIT, TU REPRÉSENTES SURTOUT TOI-MÊME. » Paria, maudit, fragile… Tous les adjectifs peuvent être accolés à celui dont l'échec est toujours montré dans les résumés de match. « Pour un gardien, il n'y a aucun endroit pour se cacher », constate Brad Friedel, le rival de Lloris à Tottenham. Tout, chez le gardien, diffère du joueur de champ. La couleur du maillot, le droit de se servir de ses mains, le champ de vision (il est le seul à voir tout le terrain), la longévité et, très souvent, la personnalité. Pour reprendre une tirade de l'écrivain russe Vladimir Nabokov : « Le gardien est un aigle solitaire, l'homme du mystère, le dernier défenseur. » Comme le dit joliment Dino Zoff : « Le gardien est le symbole de l'unicité d'un rôle. Tu es le seul à utiliser tes mains et à être jugé par rapport à ça ! En fait, tu représentes surtout toi-même. » Voilà sans doute pourquoi les gardiens ont souvent une personnalité originale, tels Higuita, Grobbelaar, Chilavert, Zamora, Quiroga ou John Burridge, qui joua dans 29 clubs différents (anglais ou écossais) et dormait avec ses gants. Loin de la joie jubilatoire du buteur, la détresse du portier n'est pas de celle qui engendre les trophées. Les destins de gardiens sont emplis de drames bien plus que de gloire, jusque dans la littérature *(lire* l'Angoisse du gardien de but au moment du penalty, *de Peter Handke)*. L'Allemand Robert Henke s'est suicidé, l'Écossais Andy Goram était schizophrène… Pendant des années, David Seaman a dû endurer les moqueries de gens qui faisaient mine d'attraper un ballon en reculant après avoir encaissé le fameux lob décisif de Nayim en finale de la Coupe des Coupes 1995. Comme le dit son compatriote David James, alias « Calamity » : « Quand on prend un but comme ça, on se fout de votre gueule partout, jusqu'à la ménagère au supermarché. » « Petr Cech a réussi une saison extra. Mais, à l'arrivée, on se rappelle plus son erreur sous le maillot de son pays, lors de l'Euro 2012, que de ses sauvetages lors de la séance de tirs au but en finale de la Ligue des champions à Munich, ajoute Landreau. Gardien, c'est le poste le plus dévalué. » « En fait, il faudrait quatre Ballons d'Or, conclut Buyo : un pour les gardiens, un pour les défenseurs, un pour les milieux et un pour les attaquants. » Une idée à creuser. En attendant, il n'y a que dans un domaine où le gardien est toujours resté le numéro un. C'est au dos des maillots. ■

THIERRY MARCHAND (AVEC P. D, F. HE, A. ME ET A. F.)

Lev Yachine, « l'Araignée noire », lors de la Coupe du monde 1962 au Chili. L'année suivante, il remportait le Ballon d'Or.

ANDRÉ LECOQ

LILLE LOSC

NOUS SOMMES LES DOGUES

TAILORED By UMBRO

HORS JEU

ALONZO
Retour au Parc des P

DES PSG-OM, l'ancien joueur, qui a appartenu aux deux clubs, en a vécu une dizaine sur le terrain. Mais pour son premier comme consulta

RACHEL PRETTI
rpretti@francefootball.fr

12 h 5. UNE-DEUX AVEC LUIS FERNANDEZ. « Alors, tu es dans les médias maintenant, ça se passe bien ? » tacle Luis Fernandez depuis la tribune de l'amphithéâtre du Comité national olympique où il anime le tirage au sort de la Coupe de France. « Oui, je prépare un petit match PSG-OM », sourit Jérôme Alonzo. « Amical ! » reprend l'ancien coach parisien. « Je ne pense pas... » se marre le consultant qui considère Luis Fernandez comme son « deuxième père ». Puis il plonge les mains dans l'urne pour tirer les boules vertes et rouges du septième tour de Coupe de France. « Je suis concentré sur le tirage, c'est un moment important pour plein de clubs. Je fais le job très sérieusement. J'aurai le temps de penser au match en arrivant au Parc », explique-t-il pendant la pause.

17 heures. LE PLUS BEAU POUR ALLER AU PARC. Jérôme Alonzo, qui vit à Saint-Laurent-du-Var (Alpes-Maritimes), ne compte pas apporter « un kilo de fiches » au Parc des Princes. Il a lu les journaux et les dernières infos et préparé son duo avec Fabien Lévêque. « Après le déjeuner, je suis allé chez Tommy Hilfinger, l'une des marques avec laquelle je suis sous contrat. Ils m'ont filé deux sacs de sapes. J'ai tout essayé à l'hôtel, je suis pire qu'une fille ! » s'amuse-t-il. Jean, baskets bleu marine assorties à son caban, l'ancien joueur à la taille mannequin affiche un look sport mais chic. A-t-il appelé ses anciens coéquipiers ? « Non. Pour les autres matches, je le fais, mais avant un clasico, je n'aimais pas que l'on m'appelle. Donc je ne me suis pas permis de le faire. »

19 heures. « J'AI PRIS DU GALON. » Alonzo retrouve avec plaisir sa « maison ». Des agents de sécurité aux hôtesses d'accueil, en passant par le staff du Paris-SG, tout le monde l'embrasse, lui glisse un mot gentil. Le consultant apprécie. Dans la cabine de maquillage improvisée à côté des cuisines du *70*, le restaurant du Parc des Princes, il revient sur ses débuts au micro : « J'ai appris le métier sur Orange Sport avec des matches en pointe à 500 000 téléspectateurs. Là, il y aura au moins 5 millions de personnes *(NDLR : 4,3 au final, lire page 62)*, forcément, je vais y penser. Au début, j'étais trop gentil et je manquais donc parfois d'objectivité. J'ai pris du galon. Il y a deux ans, à propos des Espoirs, par exemple, j'aurais dit : "Ce sont des jeunes." Là, je n'ai plus envie de défendre l'indéfendable. »

> CE CLASICO, C'EST **MON PREMIER GRAND MATCH,** UN **TOURNANT** DANS MA CARRIÈRE.

19 h 30. ANCIENNE MASCOTTE DU CLUB ! Avant d'aller fouler l'herbe du Parc des Princes, il s'arrête devant le mur où sont affichées toutes les

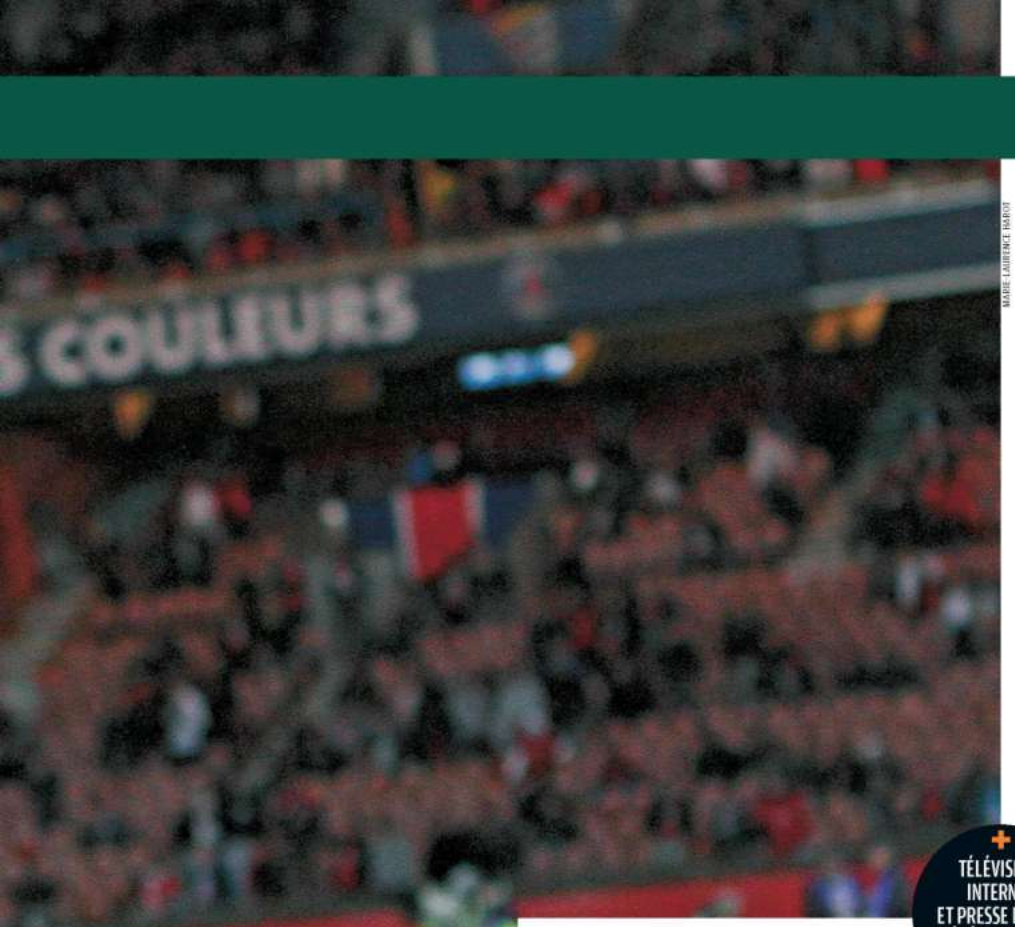

MARIE LAURENCE HERVOT

rinces

nt sur France 3, il était encore plus excité...

photos officielles des équipes. Trop facile de le reconnaître de 2001 à 2008, mais en 1976-77 ? Le petit garçon brun qui pose devant les joueurs, c'est lui. Du haut de ses six ans, il était la mascotte du club à l'époque où son père, Pierre Alonzo, était directeur du centre de formation. « J'allais à chaque match et puis, une fois, il y a eu un gros pétard et je n'ai plus voulu revenir. J'ai la prétention de bien connaître ce stade. Il n'a pas beaucoup changé depuis mon départ. » L'ancien gardien, qui soufflera ses quarante bougies le 20 novembre, attend le « moment important » de l'arrivée des joueurs : « J'ai encore pas mal de copains. Ils sont contents de voir que j'ai réussi ma reconversion. »

19 h 45. « SAKHO, C'EST MON BÉBÉ. » L'énorme micro, siglé Coupe de la Ligue, valse au rythme de *Gabrielle*, la chanson de Johnny réinterprétée par Jérôme Alonzo. À quelques minutes de son premier direct sur France 3, le consultant rigole au côté d'un Fabien Lévêque déjà très concentré. « Il ne faut pas oublier que, l'année dernière, Marseille a gagné un trophée et le PSG, non. Donc, les Parisiens ont une revanche à prendre ce soir », annonce le consultant au micro. Avant de donner rendez-vous dans une heure aux téléspectateurs. L'oreillette à peine enlevée, le voilà qui tweete : « Premier clasico au commentaire... Ça se met au pluriel, commentaire ? Allez, j'écris au micro ! », sourit-il. L'homme, qui compte huit mille fidèles sur Twitter, discute un long moment avec Mamadou Sakho. « C'est mon bébé, j'étais là pour son premier entraînement, quand il avait dix-sept ans. »

20 h 20. SOUVENIRS, SOUVENIRS. Après avoir embrassé une demi-douzaine de Parisiens et autant de Marseillais, dont Élie Baup, l'ancien portier se cale avec Daniel Lauclair, posté sur le terrain. « C'est un jeu de ping-pong avec Jérôme » sourit le journaliste. Je me souviens d'un match contre Nancy. J'avais arrêté trois penalties. Daniel m'a fait descendre de l'épaule des joueurs qui me portaient pour m'interviewer. » Les journalistes présents sur la pelouse du Parc ne l'ont pas non plus oublié. Ils sont nombreux à venir le saluer. « Oui, c'est la Coupe de la Ligue, mais sur le terrain, dit-il, l'intensité est la même qu'en Championnat. »

20 h 40. UN DUO DÉJÀ RODÉ. Le quadra prend place dans les tribunes, en position de commentateur. Casque sur les oreilles, il tourne le dos au terrain pour la présentation du match avec Fabien Lévêque. La veille, le duo était déjà au micro pour Lille-Toulouse, retransmis sur France 4. « C'est facile de commenter avec Jérôme. Cela ne fait que trois mois qu'on fait équipe, et pourtant j'ai l'impression qu'on se connaît depuis toujours », glisse le journaliste, qui vit lui aussi son premier clasico. Le duo s'est rodé pendant les JO de Londres en commentant le tournoi de foot, le plus souvent en cabine. « D'accord, la cabine, c'est moins marrant, mais je n'étais pas frustré. On a quand même fait quatre fois Wembley », poursuit le consultant, de plus en plus concentré à mesure qu'approche le coup d'envoi.

21 h 30. UN CARTON ROUGE QUI NE PASSE PAS. Après une faute de Fanni sur Hoarau, Thiago Silva marque le premier but parisien sur penalty. Alonzo trouve sévère le rouge infligé au Marseillais par l'arbitre, Anthony Gautier. Et le dit. « Je n'étais pas d'accord sur le carton rouge. Il y a l'esprit et la règle. J'ai pris parti », explique le consultant à la mi-temps. Fini le temps où on lui reprochait d'être trop lisse. Pas le temps de souffler : il y a le résumé de la première mi-temps à commenter et le maquillage à retoucher. Tant pis pour le fond de teint. Il fait si froid que Jérôme Alonzo enfile son bonnet avant de reprendre place. Pas le temps non plus de croquer dans son sandwich, juste de tirer quelques bouffées de cigarette.

22 h 50. VIVEMENT SAINT-ÉTIENNE - PARIS ! Des supporters parisiens lèvent le pouce en criant : « Merci Jérôme ! » D'autres prennent le consultant en photo avant de quitter les tribunes. « On a fait un bon match. Je me suis senti impliqué, mais sans nostalgie. Dans le travail, ça ne change pas de Lille-Toulouse, mais ce clasico, c'est mon premier grand match, un tournant dans ma carrière. » Il ne doit pas se déconcentrer car il y a encore un direct à faire pendant le tirage au sort, depuis le restaurant *Le 70*. « Saint-Étienne - PSG, c'est bon, ça ! Ce sont mes deux clubs aussi, onze ans de ma vie ! » s'exclame Jérôme Alonzo. La dernière image sur France 3 le montre les yeux rivés sur son portable tandis que Fabien Lévêque sourit à la caméra. Plus de quarante textos pour Alonzo. « France 3 en prime, je suis passé dans une autre dimension ! » ■

+ TÉLÉVISION, INTERNET ET PRESSE ÉCRITE, JÉRÔME ALONZO EST MULTIMÉDIA

Un ex-gardien qui n'arrête pas

« MARATHON MAN », tel est le surnom que ses amis ont donné à Jérôme Alonzo. Pourquoi ? Tout simplement parce qu'il n'arrête pas. Surtout depuis qu'il a mis fin à sa carrière en 2010. Consultant sur Orange Sport, l'ancien gardien a également animé deux émissions sur L'Équipe TV : *Alonzo matchs* et *Alonzo dimanche*. Puis c'est Daniel Bilalian, patron des sports de France Télévisions, qui l'a recruté l'été dernier pour devenir consultant numéro 1 de la Coupe de la Ligue. « C'est un garçon qui a une très bonne mentalité, ouvert, chaleureux. Il est toujours très heureux, du moins il me semble, de travailler avec nous, explique le dirigeant. Une chaîne payante peut se permettre d'avoir un consultant peu médiatique. Nous, il nous faut quelqu'un de connu et de reconnu. » Le vendredi soir, l'ancien gardien squatte le plateau de Laurent Luyat sur France 3 pour *le Match des experts*, émission de pronostics sportifs. De plus, chaque week-end, il apparaît sur Sport 365, la nouvelle chaîne payante de Patrick Chêne, où il présente *The place to be*, émission qui dévoile les coulisses d'un événement. Après le tournoi de tennis de Paris-Bercy, le globe-trotter part ce week-end aux Sables-d'Olonne pour le départ du Vendée Globe. « Cet été, j'ai aussi réalisé une dizaine d'entretiens en caméra cachée pour Sport 365. Avec un comédien, on a piégé Louis Nicollin, Manu Petit, un régal », explique Alonzo. Comme si ça ne suffisait pas, l'ancien gardien s'investit également dans *Surface*, le magazine masculin haut de gamme qu'il a fondé en 2008. C'est à ce titre qu'il devait rencontrer, lundi au Vélodrome, Steve Mandanda pour une séance interview et photos à paraître dans le prochain numéro. ■ **R. P.**

FIFA BALLON D'OR 2012

CONCOURS

PARTEZ À ZURICH AVEC FRANCE FOOTBALL
ASSISTER À **LA REMISE OFFICIELLE DU FIFA BALLON D'OR**

DU 30 OCTOBRE AU 23 NOVEMBRE 2012

Chaque semaine, **découvrez grâce à l'indice proposé dans France Football** le nom d'un ancien lauréat du Ballon d'Or et jouez sur **www.francefootball.fr.**
Participez chaque semaine et **multipliez par 4 vos chances** d'assister à la soirée de remise du FIFA Ballon d'Or !

À GAGNER

Chaque semaine, 5 polos FIFA Ballon d'Or 2012.

Un voyage pour 2 personnes à Zurich pour **assister à la soirée officielle de remise** du FIFA Ballon d'Or 2012 (voyage, hébergement…)

QUI SUIS-JE ?

C'est à domicile que je remporte ce qui est à ce jour l'unique Coupe du monde de mon pays.

Indice : j'ai survécu à un crash aérien qui a coûté la vie à huit de mes coéquipiers.

À TOUT DE SUITE SUR **WWW.FRANCEFOOTBALL.FR**

FRANCE football

Extrait du règlement : jeu gratuit sans obligation d'achat du 30 octobre 2012 au 23 novembre 2012. Ouvert à toute personne majeure résidant en France métropolitaine. Une seule participation par foyer (même nom, même adresse). Règlement complet déposé à la SCP Simonin/Le Marec et Guermet, huissiers de justice à Paris et disponible sur www.francefootball.fr.

FRANCE football Actu

Semaine gagnante pour les Verts de Jérémy Clément, qui devance ici Javier Pastore : un succès au Parc quatre jours après celui obtenu à Sochaux, en Coupe de la Ligue.

LIGUE 1 >>
DES VERTS ÉCLATANTS

À Paris, Saint-Étienne est venu poursuivre sa série d'invincibilité en infligeant au leader parisien sa première défaite de la saison. Ibra, lui, a été expulsé. >> PAGES 40 À 45

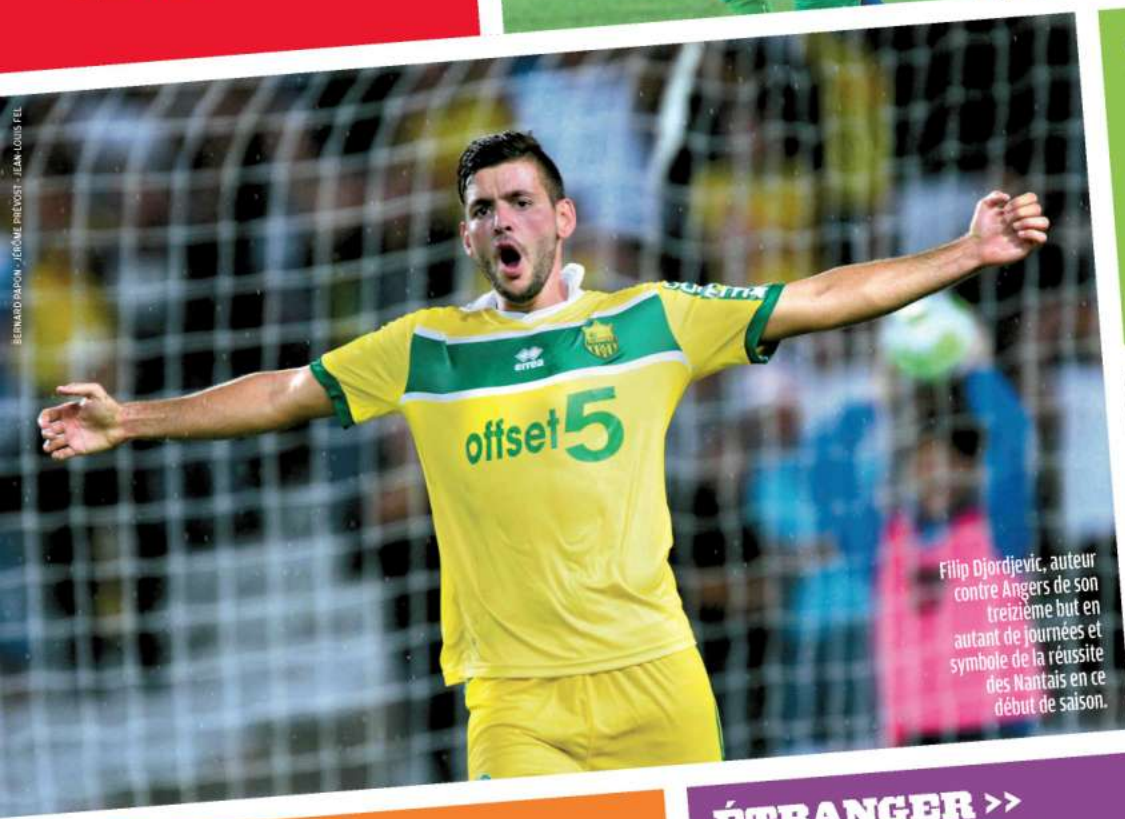

BERNARD PAPON - JÉRÔME PRÉVOST - JEAN LOUIS FEL

Filip Djordjevic, auteur contre Angers de son treizième but en autant de journées et symbole de la réussite des Nantais en ce début de saison.

<< LIGUE 2
NANTES EN JAUNE

Après avoir écarté Angers et profité du résultat nul de Monaco, les Canaris endossent le maillot de leader. >> PAGES 46 À 48

Diego Milito (Inter Milan).

+ National, CFA, CFA2, régionaux, jeunes

ÉTRANGER >>
LA PERF' DE L'INTER

Sous l'impulsion de Milito, auteur d'un doublé, les Milanais ont fait chuter la Juve, invaincue depuis 49 matches de Championnat. >> PAGES 54 À 60

L1
11e JOURNÉE

EXPRESS

Paris-SG	1-2	Saint-Étienne
AC Ajaccio	0-2	Marseille
Lyon	5-2	Bastia
Bordeaux	1-0	Toulouse
Valenciennes	3-1	Sochaux
Évian-TG	0-2	Lille
Rennes	1-0	Reims
Brest	2-0	Lorient
Troyes	1-1	Montpellier
Nice	2-1	Nancy

Lacazette, Gourcuff et Lisandro ont grandement contribué au festival lyonnais face aux Bastiais.

RENDEZ-VOUS

12e JOURNÉE
VENDREDI 9 NOV., 20 H 45
Nancy-Rennes
SAMEDI 10 NOV., 17 HEURES
Lille-Brest
20 HEURES
Toulouse-AC Ajaccio
Bastia-Valenciennes
Saint-Étienne - Troyes
Reims - Évian-TG
DIM. 11 NOV., 14 HEURES
Marseille-Nice
17 HEURES
Sochaux-Lyon
Lorient-Bordeaux
21 HEURES
Montpellier - Paris-SG

13e JOURNÉE
VENDREDI 16 NOV., 20 H 45
Lorient-Lille
SAMEDI 17 NOV., 17 HEURES
Paris-SG - Rennes
20 HEURES | Brest-Bastia
Valenciennes-Montpellier
Évian-TG - Saint-Étienne
AC Ajaccio-Sochaux
Troyes-Nancy
DIM. 18 NOV., 14 HEURES
Lyon-Reims
17 HEURES | Nice-Toulouse
21 HEURES | Bordeaux-Marseille
MATCH EN RETARD
MERCR. 7 NOV., 18 H 30
Sochaux - Évian-TG

Paris-SG 1
Hoarau (88e)
Saint-Étienne 2
Sakho (55e c.s.c.), Aubameyang (73e)

SAMEDI 3 NOVEMBRE. Stade : Parc des Princes. **Spectateurs :** 44 516. **Arbitre :** M. Duhamel (5 ✱). **Avertissements :** Van der Wiel (25e), Sissoko (77e), Ménez (87e), Sakho (90e) pour Paris-SG ; Guilavogui (44e) pour Saint-Étienne. **Expulsion :** Ibrahimovic (70e) pour Paris-SG. **Temps additionnel :** 6 min (2 + 4). **BUTS. 55e :** Lemoine sert Aubameyang qui déborde et centre fort devant le but. Dévié au premier poteau par le genou droit de Sakho, le ballon lobe Sirigu (0-1). **73e :** Alonso intercepte une mauvaise passe de Bodmer et file vers le but. Il sert Aubameyang, lequel bat Sirigu d'un tir à ras de terre de l'intérieur du gauche (0-2). **88e :** à la réception d'un coup franc de Pastore à l'entrée de la surface, Hoarau contrôle de la poitrine après rebond et enchaîne par une volée du droit qui trouve le petit filet gauche du but de Ruffier (1-2).

Note du match : 12/20.

AC Ajaccio 0
Marseille 2
A. Ayew (55e), J. Ayew (87e)

DIMANCHE 4 NOVEMBRE. Stade : François-Coty. **Spectateurs :** 6 920. **Arbitre :** M. Castro (6 ✱). **Avertissements :** Medjani (69e), Gigliotti (79e) pour AC Ajaccio ; A. Ayew (47e), Abdallah (63e) pour Marseille. **Temps additionnel :** 3 min (0 + 3). **BUTS. 55e :** sur un ballon mal dégagé, Kaboré, aux 18 m, remet de la tête au point de penalty sur A. Ayew, qui lobe Ochoa de la tête (0-1). **87e :** Valbuena, dans la surface côté gauche, donne dans l'axe à J. Ayew, qui se met sur son pied droit et marque d'un tir à ras de terre (0-2).

Note du match : 11/20.

Lyon 5
Gonalons (5e), Lacazette (26e), Lisandro Lopez (56e s.p.), Briand (90e + 3), Malbranque (90e + 5 s.p.)
Bastia 2
Khazri (28e), Rothen (32e s.p.)

DIMANCHE 4 NOVEMBRE. Stade : de Gerland. **Spectateurs :** 27 363. **Arbitre :** M. Fautrel (5 ✱). **Avertissements :** B. Koné (60e) pour Lyon ; Choplin (18e), Harek (50e), Palmieri (69e), Yatabaré (90e) pour Bastia. **Expulsions :** Lovren (31e) pour Lyon ; Harek (55e) pour Bastia. **Temps additionnel :** 6 min (2 + 4). **BUTS. 5e :** Gourcuff tire un coup franc repris de la tête par Lovren. Novaes détourne mais Gonalons conclut (1-0). **26e :** centre de Dabo mal repris par Gomis, mais Lacazette marque dans un angle fermé (2-0). **28e :** sur un tir contré de Cahuzac, le ballon revient sur Khazri, qui marque (2-1). **32e :** Rothen transforme un penalty àla suite à une faute de Lovren (2-2). **56e :** faute sur Lacazette. Lisandro transforme le penalty (3-2). **90e + 3 :** Malbranque lance Briand, qui lobe Novaes (4-2). **90e + 5 :** faute sur Gourcuff. Malbranque transforme le penalty (5-2).

Note du match : 14/20.

Bordeaux 1
Gouffran (87e)
Toulouse 0

DIMANCHE 4 NOVEMBRE. Stade : Jacques-Chaban-Delmas. **Spectateurs :** 17 975. **Arbitre :** M. Rainville (5 ✱). **Avertissements :** Maurice-Belay (11e), N'Guemo (45e) pour Bordeaux ; Akpa Akpro (14e), Capoue (70e), Ahamada (74e) pour Toulouse. **Temps additionnel :** 4 min (2 + 2). **BUT. 87e :** Plasil lance Gouffran dans le dos de la défense toulousaine, lequel conclut d'un tir du droit à ras de terre (1-0).

Note du match : 10/20.

Valenciennes 3
Kadir (12e), Pujol (27e, 60e)
Sochaux 1
Roudet (62e)

SAMEDI 3 NOVEMBRE. Stade : du Hainaut. **Spectateurs :** 14 471. **Arbitre :** M. Buquet (7 ✱). **Avertissements :** Sauget (90e), Traoré (90e + 2) pour Sochaux. **Temps additionnel :** 4 min (1 + 3). **BUTS. 12e :** sur un coup franc aux 18 m plein axe, Kadir contourne le mur d'une frappe enroulée du droit qui trompe Pouplin (1-0). **27e :** sur un long dégagement de Penneteau, Pujol dévie de la tête vers Danic, qui prend le meilleur sur Sauget et centre vers Kadir. L'attaquant remet dans la course de Pujol, qui s'avance aux 18 m et marque d'une frappe enroulée du droit (2-0). **60e :** Kadir déborde côté droit et centre vers Pujol, qui trompe Pouplin d'une reprise du droit au premier poteau (3-0). **62e :** décalé côté gauche, Roussillon centre au second poteau vers Roudet, qui tacle du droit et trompe Penneteau sur sa gauche (3-1).

Note du match : 15/20.

ALEX MARTIN

CLASSEMENT

		Pts	J.	G.	N.	P.	p.	c.	Diff.	DOMICILE J.	G.	N.	P.	p.	c.	EXTÉRIEUR J.	G.	N.	P.	p.	c.
→	1. **Paris-SG**	**22**	11	6	4	1	17	7	+10	6	3	2	1	8	4	5	3	2	0	9	3
↗	2. **Marseille**	**22**	10	7	1	2	14	8	+6	4	3	1	0	8	3	6	4	0	2	6	5
↗	3. **Lyon**	**21**	10	6	3	1	19	10	+9	6	5	0	1	15	7	4	1	3	0	4	3
↘	4. **Toulouse**	**19**	11	5	4	2	18	11	+7	5	2	3	0	10	7	6	3	1	2	8	4
↗	5. **Valenciennes**	**18**	11	5	3	3	23	12	+11	6	4	2	0	16	3	5	1	1	3	7	9
↘	6. **Saint-Étienne**	**18**	11	5	3	3	19	8	+11	6	3	1	2	11	3	5	2	2	1	8	5
↗	7. **Bordeaux**	**18**	11	4	6	1	13	10	+3	5	2	3	0	6	4	6	2	3	1	7	6
↗	8. **Lille**	**17**	11	4	5	2	15	12	+3	5	2	2	1	7	5	6	2	3	1	8	7
↗	9. **Rennes**	**16**	11	5	1	5	13	14	-1	6	4	0	2	9	6	5	1	1	3	4	8
↘	10. **Reims**	**15**	11	4	3	4	12	9	+3	6	4	1	1	10	4	5	0	2	3	2	5
↘	11. **Lorient**	**15**	11	3	6	2	19	21	-2	5	2	3	0	11	7	6	1	3	2	8	14
↘	12. **Bastia**	**14**	11	4	2	5	17	26	-9	5	3	0	2	8	11	6	1	2	3	9	15
↗	13. **Brest**	**13**	11	4	1	6	11	17	-6	5	4	1	0	8	3	6	0	0	6	3	14
↘	14. **Montpellier**	**12**	11	3	3	5	16	16	0	5	1	2	2	7	7	6	2	1	3	9	9
↗	15. **Nice**	**12**	11	2	6	3	15	17	-2	6	2	3	1	11	9	5	0	3	2	4	8
↘	16. **AC Ajaccio**	**11**	11	3	4	4	10	15	-5	5	2	2	1	3	2	6	1	2	3	7	13
→	17. **Évian-TG**	**8**	10	2	2	6	10	17	-7	6	1	2	3	7	11	4	1	0	3	3	6
→	18. **Sochaux**	**7**	10	2	1	7	9	17	-8	4	1	0	3	6	8	6	1	1	4	3	9
→	19. **Troyes**	**7**	11	1	4	6	11	20	-9	6	1	3	2	5	7	5	0	1	4	6	13
→	20. **Nancy**	**5**	11	1	2	8	4	18	-14	6	1	1	4	2	6	5	0	1	4	2	12

En cas d'égalité parfaite, les clubs sont départagés par le classement du fair-play, attribuant 1 point pour un avertissement et 3 pour un carton rouge. Par ailleurs, l'AC Ajaccio a écopé de deux points de pénalité avant le début de la saison.

Évian-TG 0 – Lille 2

Roux (40e), Balmont (62e)

SAMEDI 3 NOVEMBRE. Stade : parc des sports. **Spectateurs :** 9 171. **Arbitre :** M. Delerue (4 ✱). **Avertissements :** Mensah (38e), Dja Djédjé (56e) pour Évian-TG ; Martin (71e) pour Lille. **Temps additionnel :** 3 min (1 + 2). **BUTS. 40e :** sur le côté gauche, Payet centre de l'extérieur du pied droit pour la tête de Roux, qui devance Mensah et Andersen (0-1). **62e :** sur le côté gauche, Bonnart parvient à servir Balmont à l'entrée de la surface et parfaitement seul. D'une superbe frappe enroulée du droit, il bat Andersen (0-2).

Note du match : 10/20.

Rennes 1 – Reims 0

Erding (41e)

SAMEDI 3 NOVEMBRE. Stade : de la Route-de-Lorient. **Spectateurs :** 16 463. **Arbitre :** M. Turpin (5 ✱). **Avertissements :** Pajot (69e) pour Rennes ; Glombard (89e) pour Reims. **Expulsion :** Souaré (15e) pour Reims. **Temps additionnel :** 5 min (1 + 4). **BUT. 41e :** corner d'Alessandrini pour la tête d'Erding au premier poteau (1-0).

Note du match : 10/20.

Brest 2 – Lorient 0

Ben Basat (14e), Benschop (90e + 3e)

VENDREDI 2 NOVEMBRE. Stade : Francis-Le Blé. **Spectateurs :** 12 759. **Arbitre :** M. Chapron (5 ✱). **Avertissements :** Ben Basat (34e), Thébaux (78e) pour Brest ; Corgnet (5e) pour Lorient. **Temps additionnel :** 5 min (2 + 3). **BUTS. 14e :** ouverture sur le côté gauche de Sissoko pour Lesoimier. Ce dernier, mal surveillé par Baca, déborde puis centre en retrait pour Ben Basat qui, au milieu de trois défenseurs lorientais passifs, ajuste posément Audard du droit (1-0). **90e + 3 :** Ayité sur l'aile droite récupère un mauvais renvoi lorientais et décale Licka. Celui-ci sert dans l'axe, en position de hors-jeu, Benschop, qui vient battre Audard d'une petite balle piquée du droit (2-0).

Note du match : 13/20.

Troyes 1 – Montpellier 1

Camus (41e)

Belhanda (19e)

SAMEDI 3 NOVEMBRE. Stade : de l'Aube. **Spectateurs :** 10 446. **Arbitre :** M. Millot (7 ✱). **Avertissements :** Thiago (69e) pour Troyes ; Saïhi (55e), Charbonnier (60e) pour Montpellier. **Temps additionnel :** 6 min (2 + 4). **BUTS. 19e :** Belhanda récupère le ballon au milieu du terrain et profite d'un défaut de marquage adverse pour s'avancer et tenter sa chance de 20 m. Son tir du droit, détourné par le talon de Rincon, revenu en catastrophe, prend à contre-pied Thuram (0-1). **41e :** dos au but, Nivet est servi dans la surface de réparation par Jarjat. Saïhi veut dégager mais le ballon atterrit dans les pieds de Camus, seul à hauteur du point de penalty, à la limite du hors-jeu. Son tir du droit, instantané, surprend Jourdren (1-1).

Note du match : 12/20.

Nice 2 – Nancy 1

Traoré (21e), Bauthéac (82e)

Sané (45e + 2e)

SAMEDI 3 NOVEMBRE. Stade : du Ray. **Spectateurs :** 7 741. **Arbitre :** M. Bien (6 ✱). **Avertissements :** Bauthéac (40e), Kolodziejczak (81e) pour Nice ; Sané (90e) pour Nancy. **Temps additionnel :** 7 min (2 + 5). **BUTS. 21e :** corner de la droite de Meriem dévié de la tête par Kolodziejczak. Haïdara rate son dégagement. Traoré reprend d'une frappe du droit (1-0). **45e :** corner de la gauche de Mollo au premier poteau où Sané devance Genevois et égalise d'une tête décroisée (1-1). **82e :** au terme d'une montée tranchante, Digard lance sur la droite Pied qui met en retrait. Au point de penalty, Bauthéac marque d'une frappe du droit à ras de terre (2-1).

Note du match : 11/20.

BUTEURS

	Buts	D.	G.	T.	P.	M.	11e j.
1. Ibrahimovic (Paris-SG)	10	7	3	0	1	10	
2. Aubameyang (St-Étienne)	7	5	2	0	0	11	+1
Ben Yedder (Toulouse)	7	2	2	3	0	10	
4. Khlifa (Évian-TG)	5	4	1	0	0	6	
Aliadière (Lorient)	5	3	1	1	0	9	
Gomis (Lyon)	5	4	0	1	1	10	
Gignac (Marseille)	5	3	0	2	0	9	
Camara (Montpellier)	5	3	1	1	0	10	
Erding (Rennes)	5	1	1	3	0	11	+1
Le Tallec (Valenciennes)	5	2	2	1	0	6	

11. Modeste (Bastia), Gouffran (Bordeaux), Ben Basat (Brest), Traoré (Lorient), Lisandro Lopez (Lyon), Belhanda (Montpellier), Bauthéac (Nice), Courtet (Reims), **4 buts.**

19. Eduardo (AC Ajaccio), Maoulida (Bastia), Obraniak (Bordeaux), Barbosa (Évian-TG), Payet, Roux (Lille), Bastos (Lyon), J. Ayew (Marseille), Cvitanich (Nice), Gameiro (Paris-SG), Diego (Reims), Pitroipa (Rennes), Brandao, Hamouma (Saint-Étienne), Roudet (Sochaux), E. Rivière (Toulouse), Kadir, Pujol (Valenciennes), **3 buts.**

37. Belghazouani (AC Ajaccio), Khazri, Rothen, Thauvin (Bastia), C. Diabaté, Saivet (Bordeaux), J. Ayité, Baysse (Brest), Chedjou (Lille), Sunu (Lorient), Cabella, Herrera (Montpellier), Meriem, Pejcinovic, Mah. Traoré (Nice), Alessandrini, Féret (Rennes), Cohade, Guilavogui (Saint-Étienne), Bakambu, Doubaï, Privat (Sochaux), E. Capoue, Regattin (Toulouse), Camus, Marcos, Nivet, Obbadi (Troyes), Aboubakar, Danic, C. Sanchez (Valenciennes), **2 buts.**

68. Cavalli, R. Faty, Medjani, Mostefa, Mutu (AC Ajaccio), Ilan, Marchal, Marque (Bastia), Henrique, Trémoulinas (Bordeaux), Benschop, Dernis, Lesoimier (Brest), Sagbo, Wass (Évian-TG), Balmont, Basa, S. Kalou, Mendes, Pedretti, D. Sidibé (Lille), Barthelme, Corgnet, Giuly, L. Koné, Lautoa, Monnet-Paquet (Lorient), Briand, Gonalons, Gourcuff, Grenier, Lacazette, Lovren, Malbranque (Lyon), Mvuemba (Lyon, Lorient), M. Amalfitano, A. Ayew, Be. Cheyrou, Fanni, J. Morel (Marseille), Estrada, Utaka (Montpellier), Bakar, Mollo, Puygrenier, S. Sané (Nancy), Civelli, Eysseric (Nice), Hoarau, Matuidi, Ménez, Pastore (Paris-SG), Fauvergue, Glombard, Mandi (Reims), Makoun (Rennes), Gradel (Saint-Étienne), Ahamada, Braaten, Mou. Sissoko, Tabanou (Toulouse), Bahebeck, Faussurier, Grax (Troyes), M. Dossevi, Gil, Néry, Samassa (Valenciennes), **1 but.**

ATTAQUES

1. Valenciennes, **23.**
2. Lorient, Lyon et Saint-Étienne, **19.**
5. Toulouse, **18.**
6. Bastia et Paris-SG, **17.**
8. Montpellier, **16.**
9. Lille et Nice, **15.**
11. Marseille, **14.**
12. Bordeaux et Rennes, **13.**
14. Reims, **12.**
15. Brest et Troyes, **11.**
17. AC Ajaccio et Évian-TG, **10.**
19. Sochaux, **9.**
20. Nancy, **4.**

DÉFENSES

1. Paris-SG, **7.**
2. Marseille et Saint-Étienne, **8.**
4. Reims, **9.**
5. Bordeaux et Lyon, **10.**
7. Toulouse, **11.**
8. Lille et Valenciennes, **12.**
10. Rennes, **14.**
11. AC Ajaccio, **15.**
12. Montpellier, **16.**
13. Brest, Évian-TG, Nice et Sochaux, **17.**
17. Nancy, **18.**
18. Troyes, **20.**
19. Lorient, **21.**
20. Bastia, **26.**

TOTAUX

27 buts inscrits

Pied droit	20
Pied gauche	2
Tête	4
C.S.C.	1
Pénalties	3
Coups francs	1
Corners	2
TOTAL	
Cette saison	285
Saison dernière	285

PASSEURS

1. Danic (Valenciennes), **5 passes.**
2. Khazri (Bastia), Valbuena (Marseille), Didot (Toulouse), **4 passes.**
5. Lesoimier (Brest), Sagbo (Évian-TG), Payet (Lille), Traoré (Lorient), Malbranque (Lyon), Maxwell, Nene, Pastore (Paris-SG), Devaux (Reims), Alessandrini (Rennes), Cohade (Saint-Étienne), Kadir (Valenciennes), **3 passes.**

17. DIARRA, EDUARDO (AC AJACCIO), PLASIL, OBRANIAK, TRÉMOULINAS (BORDEAUX), BÉRIGAUD (ÉVIAN-TG), ALIADIÈRE (LORIENT), GRENIER (LYON), KABORÉ (MARSEILLE), ATT-FANA, CABELLA, UTAKA (MONTPELLIER), MOLLO (NANCY), BAUTHÉAC, PIED (NICE), MÉNEZ, VERRATTI (PARIS-SG), ERDING, THÉOPHILE-CATHERINE (RENNES), AUBAMEYANG, BRISON, CLERC, GRADEL (SAINT-ÉTIENNE), CORCHIA, ROUDET (SOCHAUX), BRAATEN, TABANOU (TOULOUSE), N'SAKALA (TROYES), 2 PASSES.

SPECTACULARITÉ

1. Lorient, **13,36.**
2. Paris-SG, **12,72.**
3. Bastia, Valenciennes, **12,63.**
5. Sochaux, **12,4.**
6. Brest, Saint-Étienne, **12,36.**
8. Montpellier, **12,09.**
9. AC Ajaccio, Troyes, **12.**
11. Rennes, Toulouse, **11,81.**
13. Lyon, **11,8.**
14. Reims, **11,72.**
15. Marseille, **11,7.**
16. Nice, **11,63.**
17. Évian-TG, **11,6.**
18. Bordeaux, Lille, **11,54.**
20. Nancy, **11,27.**

ARBITRES

1. Buquet, Cailleux, Thual, **6.**
4. Moreira, **5,83.**
5. Varela, **5,8.**
6. Chapron, **5,66.**
7. Bien, Rainville, **5,5.**
9. Gautier, **5,4.**
10. Delerue, Duhamel, **5,33.**
12. Bastien, Kalt, **5,16.**
14. Ennjimi, Lesage, Millot, Turpin, **5.**
18. Castro, **4,8.**
19. Jaffredo, **4,6.**
20. Fautrel, **4,33.**

COUPE DE LA LIGUE

RENDEZ-VOUS
HUITIÈMES DE FINALE
RETARD
MERCREDI 7 NOVEMBRE, HORAIRE À FIXER
Bastia-Auxerre (L2)

ÉTOILES

JOUEURS DE CHAMP

1. Malbranque (Lyon), **6,57 ✱.**
2. Gignac (Marseille), **6,38 ✱.**
3. Cabella (Montpellier), **6,33 ✱.**
4. Faty (AC Ajaccio), **6,18 ✱.**
5. Aubameyang (Saint-Étienne), **6,1 ✱.**
6. Thauvin (Bastia), Ben Basat (Brest), Balmont (Lille), Valbuena (Marseille), Ibrahimovic (Paris-SG), Danic (Valenciennes), **6 ✱.**
12. Krychowiak (Reims), **5,91 ✱.**
13. Trémoulinas (Bordeaux), Traoré (Lorient), **5,89 ✱.**
15. Makoun (Rennes), **5,86 ✱.**
16. Palmieri (Bastia), Gomis (Valenciennes), **5,83 ✱.**
18. Capoue (Toulouse), **5,8 ✱.**
19. Matuidi (Paris-SG), **5,78 ✱.**
20. Rothen (Bastia), **5,73 ✱.**
21. Lacazette (Lyon), Gradel, Lemoine (Saint-Étienne), **5,71 ✱.**
24. Chedjou (Lille), Romao (Lorient), **5,7 ✱.**
26. Ca (Reims), Obbadi (Troyes), Kadir, Le Tallec (Valenciennes), **5,67 ✱.**
30. Barbosa (Évian-TG), Hamouma (Saint-Étienne), Mater (Valenciennes), **5,63 ✱.**
33. Cahuzac (Bastia), Gouffran (Bordeaux), Pejcinovic (Nice), **5,6 ✱.**
36. Maoulida (Bastia), Ménez, Sakho (Paris-SG), **5,56 ✱.**
39. Obraniak (Bordeaux), Traoré (Nice), Dossevi, Gil (Valenciennes), **5,55 ✱.**
43. Plasil (Bordeaux), Basa, Debuchy, Kalou, Roux (Lille), Gonalons (Lyon), Bauthéac, Eysseric (Nice), Thiago Silva (Paris-SG), Nivet (Troyes), Isimat-Mirin (Valenciennes), **5,5 ✱.**
54. Devaux (Reims), Clément (Saint-Étienne), Abdennour (Toulouse), **5,45 ✱.**
57. Aliadière (Lorient), Féret (Rennes), Roudet (Sochaux), Sissoko (Toulouse), Néry (Valenciennes), **5,44 ✱.**
62. Henrique (Bordeaux), Mendy (Brest), Stambouli (Montpellier), Diego (Reims), **5,43 ✱.**
66. Jouffre (Lorient), Gomis (Lyon), Cheyrou (Marseille), Kolodziejczak (Nice), Glombard (Reims), **5,4 ✱.**
71. Diarra (AC Ajaccio), Amalfitano (Marseille), Alex, Verratti (Paris-SG), **5,38 ✱.**
75. Digard (Nice), Perrin (Saint-Étienne), Ducourtioux (Valenciennes), **5,36 ✱.**
78. Eduardo (AC Ajaccio), Lesoimier (Brest), Hilton (Montpellier), Alessandrini (Rennes), Cohade (Saint-Étienne), Yago (Toulouse), Sanchez (Valenciennes), **5,33 ✱.**
85. Modeste (Bastia), Kaboré (Marseille), Camara (Montpellier), Ben Yedder (Toulouse), **5,3 ✱.**
89. Bakambu (Sochaux), Saunier (Troyes), **5,29 ✱.**
91. Medjani (AC Ajaccio), Kana-Biyik (Rennes), **5,27 ✱.**
93. Sagbo (Évian-TG), Lisandro Lopez, Réveillère (Lyon), Cvitanich (Nice), Contout (Sochaux), **5,25 ✱.**
98. Planus (Bordeaux), Sissoko (Brest), Belhanda (Montpellier), Pajot (Rennes), Guilavogui (Saint-Étienne), Aurier (Toulouse), **5,22 ✱.**
104. Payet (Lille), Morel (Marseille), Théophile-Catherine (Rennes), **5,2 ✱.**
107. Mariano (Bordeaux), Pitroipa (Rennes), Tabanou (Toulouse), **5,18 ✱.**
110. Mensah (Évian-TG), Béria (Lille), Mareque, Monnet-Paquet (Lorient), **5,17 ✱.**
114. Khazri (Bastia), Corgnet (Lorient), Zouma (Saint-Étienne), Doubaï (Sochaux), **5,14 ✱.**
118. Sané (Bordeaux), Group (Brest), Bedimo (Montpellier), **5,13 ✱.**
121. Sorlin (Évian-TG), Maxwell (Paris-SG), Mandi, Tacalfred (Reims), **5,11 ✱.**
125. Diawara (AC Ajaccio), Dja Djédjé (Évian-TG), Nkoulou (Marseille), Weber (Reims), **5,1 ✱.**

GARDIENS

1. Agassa (Reims), **6,4 ✱.**
2. Sirigu (Paris-SG), Pouplin (Sochaux), **6 ✱.**
4. Landreau (Lille), **5,91 ✱.**
5. Vercoutre (Lyon), **5,88 ✱.**
6. Carrasso (Bordeaux), Thuram-Ulien (Troyes), **5,82 ✱.**
8. Ruffier (Saint-Étienne), Ahamada (Toulouse), **5,73 ✱.**
10. Delle (Nice), **5,6 ✱.**
11. Mandanda (Marseille), **5,5 ✱.**
12. Ochoa (AC Ajaccio), Costil (Rennes), Penneteau (Valenciennes), **5,45 ✱.**
15. Thébaux (Brest), **5,36 ✱.**
16. Ndy Assembe (Nancy), **5,3 ✱.**
17. Jourdren (Montpellier), **5,2 ✱.**
18. Audard (Lorient), **5,1 ✱.**
19. Novaes (Bastia), **5 ✱.**
20. Andersen (Évian-TG), **4,83 ✱.**

BARÈME

Chaque joueur est noté de 1 à 10. Pour être noté, le joueur doit avoir au moins disputé quarante-cinq minutes. Pour figurer au classement des Étoiles de *France Football*, le joueur doit avoir disputé au moins la moitié des rencontres de la saison.
0 ✱ : joueur expulsé ; **1 ✱ :** match catastrophique ; **2 ✱ :** très mauvais match ; **3 ✱ :** mauvais match ; **4 ✱ :** match terne ; **5 ✱ :** match moyen ; **6 ✱ :** assez bon match ; **7 ✱ :** bon match ; **8 ✱ :** très bon match ; **10 ✱ :** le match parfait.

CARTONS

30 **4**

CETTE SAISON / SAISON DERNIÈRE
368
469

CETTE SAISON / SAISON DERNIÈRE
38
34

SUSPENDUS

André, Cavalli, Mutu (AC Ajaccio), Angoula, Harek (Bastia), Lovren (Lyon), Barton (Marseille), Sané (Nancy), Traoré (Nice), Ibrahimovic (Paris-SG), Souaré (Reims), Aurier (Toulouse), Angoua (Valenciennes).

ÉQUIPE TYPE DE LA JOURNÉE

CLÉMENT, LA SENTINELLE

De retour à Paris, club qu'il a quitté en 2011, le milieu de Saint-Étienne s'est senti dans son jardin au Parc des Princes. Posté devant la défense centrale, il a assuré l'équilibre de sa formation et verrouillé le milieu de terrain. Prompt à couper les trajectoires, il a empêché les Parisiens de trouver Ibrahimovic et s'est appliqué à sortir le ballon proprement en une touche. Malgré un abattage énorme, il est resté concentré sur son placement et a recadré les siens quand c'était nécessaire. Triple champion de France avec Lyon, il veut disputer la Coupe d'Europe avec les Verts, qui ne sont plus qu'à quatre points de la première place. ■ **C.B.**

France football
MARDI 6 NOVEMBRE 2012 | N° 3474
DIRECTION, ADMINISTRATION, RÉDACTION, VENTES : 4, cours de l'Île-Seguin, BP 10 302, 92102 Boulogne-Billancourt Cedex. Tél. : 01-40-93-20-20. Fax : 01-40-93-24-05. CCP Paris 9427290C.
SNC L'ÉQUIPE. Capital : 50 000 €. **Durée :** 99 ans du 26 juillet 1985. **Siège social :** 4, cours de l'Île-Seguin, BP 10 302, 92102 Boulogne-Billancourt Cedex. **Gérant :** Marie-Odile Amaury. **Principaux associés :** SA « Éditions Amaury », SAS Intra-presse.
DIRECTEUR GÉNÉRAL, DIRECTEUR DE LA PUBLICATION : François Morinière.
ABONNEMENTS : 69-73, boulevard Victor-Hugo, 93585 Saint-Ouen Cedex. Tél. : 01-76-49-33-33. Fax : 01-58-61-01-37. France métropolitaine : 107 € (1 an) ; couplage (*France Football* + *France Football* week-end) : 175 € (1 an). Autres pays sur demande. Modifications : joindre numéro d'abonné et/ou adresse complète.
PUBLICITÉ COMMERCIALE : Amaury Médias (Roland Aouizerate).
Le n° 3 473 de *France Football*, daté du 30 octobre 2012, a été tiré à 128 752 exemplaires.
COMMISSION PARITAIRE : n° 0613 K 83518. **DISTRIBUTION :** Presstalis. **IMPRESSION-BROCHAGE :** Maury Malesherbes (45).
Ballon d'Or et *France Football* sont des marques déposées. Toute reproduction est susceptible d'entraîner des poursuites. Tous les textes et photographies sont placés sous le copyright France Football et Presse Sports. Toute reproduction, même partielle, est formellement interdite.
OJD PRESSE PAYANTE Diffusion Certifiée 2012

LE CHAMPIONNAT DES ÉTOILES

COMMENT JOUER ?

- Inscrivez-vous gratuitement sur www.lechampionnatdesetoiles.fr.
- Une fois enregistré, vous disposez de 160 Étoiles pour composer votre effectif.
- Avant chaque journée, définissez votre tactique et composez votre équipe à partir des joueurs que vous avez dans votre effectif.
- Vous pouvez créer des Ligues privées avec vos amis et vous disputer les meilleurs joueurs du Championnat.
- Pour plus d'informations, rendez-vous sur **www.lechampionnatdesetoiles.fr.**

À gagner pour le podium final

1 nouvel iPad

1 TV 3D full HD

1 PS Vita

EN JEU DE NOMBREUX LOTS À GAGNER CHAQUE JOURNÉE

1 maillot de foot

1 iPod shuffle

1 abonnement d'un mois à *L'Équipe* digitale

L'ÉQUIPE TYPE DE LA 11e JOURNÉE (3-4-3)

GARDIEN STEVE MANDANDA
Marseille 32
Auteur de quelques parades réflexes remarquables, il a maintenu les Olympiens dans le match pour un succès important à Ajaccio.

DÉFENSEUR LUCAS MENDES
Marseille 22

MILIEU STEED MALBRANQUE
Lyon 28

MILIEU FLORENT BALMONT
Lille 32

ATTAQUANT GRÉGORY PUJOL
Valenciennes 33.3
En l'absence de Le Tallec, il a démontré qu'on pouvait compter sur lui en trouvant le chemin des filets à deux reprises.

ATTAQUANT ALEXANDRE LACAZETTE
Lille 26.4

DÉFENSEUR DAVID ROZEHNAL
Lille 22

DÉFENSEUR LAURENT BONNART
Lille 29
À l'heure de jeu, il s'est une nouvelle fois envolé dans son couloir gauche pour offrir le but du K.-O. à Balmont et un succès aux Dogues.

MILIEU MAXIME GONALONS
Lyon 26

MILIEU FOUED KADIR
Valenciennes 40
L'international algérien a régalé le Hainaut par sa technique et son efficacité avec un but sur coup franc et deux passes décisives.

ATTAQUANT NOLAN ROUX
Lille 25.4

LES MEILLEURS MANAGERS DE LA JOURNÉE

	PSEUDO	NOM DE L'ÉQUIPE	POINTS
1.	**benbocker23**	Plabennec	**258,7**
2.	**zelgadis**	marseille	**252,7**
3.	**matt21**	dijon	**252**
4.	**matt26400**	brasil	**249,2**
5.	**AirCaraibes**	Madinina	**240,4**
6.	**valbuenator67**	FC Valbu	**234**
7.	**BigBen9**	SJC	**232,2**
8.	**bilboc05**	BOSC	**228,1**
9.	**ptitmary**	Bastia	**227,5**
10.	**el pibe de oro**	teamgraell	**223,6**

LE CLASSEMENT GÉNÉRAL DES MANAGERS

	PSEUDO	NOM DE L'ÉQUIPE	POINTS
1.	**wonbraz**	Soko	**1722,7**
2.	**yannoulestephanois**	ASSE	**1713,8**
3.	**goleador33**	FCgoleador	**1705,1**
4.	**wonbraz**	Soko	**1701,7**
5.	**chanmard**	AS MENIMUR	**1689,2**
6.	**gadjo71**	nicolas71	**1674,3**
7.	**Drogba2006**	Olympique de Rêve	**1662,8**
8.	**CoaCH TrToU**	ONZEO FC	**1658,8**
9.	**Benduth**	BendothTeam	**1638,9**
10.	**yellowsubmarin**	racinge	**1633**

CHERS ENTRAÎNEURS,

Le week-end a été marqué par la première défaite du Paris-SG, battu à domicile par Saint-Étienne. Les Parisiens sont rejoints en tête du classement par Marseille, vainqueur à Ajaccio. Lyon complète le podium grâce à son succès sur Lorient. Par ailleurs, on recense 27 buts et le Valenciennois Pujol est le seul joueur qui a marqué deux buts.

DEVENEZ LE MEILLEUR ENTRAÎNEUR DE FRANCE

GAGNEZ CHAQUE JOUR DE NOMBREUX CADEAUX

POUR JOUER, RENDEZ-VOUS SUR www.lechampionnatdesetoiles.fr

EXTRAIT DU RÈGLEMENT Jeu-concours gratuit et sans obligation d'achat organisé par L'Équipe 24/24 et Feeling Football via le site www.lechampionnatdesetoiles.fr du 3 août 2012 au 30 juin 2013, réservé à toute personne physique majeure pénalement responsable et résidante en France métropolitaine. Le règlement complet du jeu-concours a été déposé chez Maître Nadjat, huissier de justice à Neuilly-sur-Seine (92200) et peut être adressé gratuitement à toute personne qui en fait la demande à L'Équipe 24/24 - « Jeu Championnat des Étoiles », 145, rue Jean-Jacques-Rousseau, 92138 Issy-les-Moulineaux Cedex. Dotations : se référer à la rubrique « Lots » du jeu Championnat des Étoiles sur le site www.lechampionnatdesetoiles.fr. Éditeur du service : L'Équipe 24/24, enregistré au RCS de Nanterre N° B 414 804 476, et Feeling Football. Conformément aux dispositions de la loi du 6 janvier 1978 modifiée dite « loi informatique et libertés », tout participant dispose d'un droit d'accès, de modification, de rectification et de suppression des informations qui le concernent qu'il peut exercer auprès de L'EQUIPE 24/24. Il peut également refuser que ces informations soient cédées ultérieurement à des tiers.

ZOOM L1

Par LAURENT CAMPISTRON

MAXPPP

BERNARD PAPON

Le procès

Accusée: la télévision

INFRACTION. Plagiat grotesque.

ACTE D'ACCUSATION. Attendu qu'elle avait déjà repris à son compte le mot « clasico » pour un OM-PSG, comme si une telle affiche pouvait être comparée à un Barça-Real (soyons sérieux), et qu'elle avait insisté lourdement en baptisant d'« olimpico » un Marseille-Lyon, la télé française est accusée de mauvais goût et de redondance insupportable pour avoir osé qualifier de « celtico » le dernier Brest-Lorient.

PLAIDOIRIE DE LA DÉFENSE. Attendu que la télé est bien obligée de trouver des artifices pour vendre ses affiches – surtout un Brest-Lorient – dans un milieu extrêmement concurrentiel, et qu'il n'existe pas de loi interdisant de piquer les bonnes idées ailleurs, la défense ne comprend pas cet acharnement, d'autant que les termes qui font aujourd'hui débat sont repris sans scrupule à la radio et dans les journaux. Elle demande donc la relaxe.

VERDICT : STOP À LA SURENCHÈRE !

Considérant qu'il n'y a aucune raison pour que la télé cesse d'elle-même cette horrible surenchère et que nul n'est à l'abri de voir apparaître bientôt un « garonico » (Bordeaux-Toulouse), un « corsico » (Bastia-Ajaccio), un « chtico » (Lille-Valenciennes) ou un « qu'est-ce-que-je-fous-là-hico » (Sochaux-Troyes), la cour lui demande instamment d'arrêter ces appellations incontrôlées. Oui, la cour en a plein le « co » ! ■

EN LUMIÈRE

GRÉGORY PUJOL

Valenciennes a plus d'un tigre dans son moteur à explosion. Quand Le Tallec n'est pas là, les souris sochaliennes ne dansent pas, car c'est Pujol qui part en chasse. Blessé à la hanche, l'avant-centre de VA n'avait joué que cinq minutes depuis début septembre. Face aux Doubistes, il avait donc les crocs et ça s'est vu. À son actif ? Un doublé (le huitième de sa carrière en L1), dont un vrai petit bijou d'avant-centre : une reprise au premier poteau d'un caviar de Kadir après un enchaînement appel, contre-appel d'école. ■

À L'OMBRE

ZLATAN IBRAHIMOVIC

Le Suédois a deux passions dans la vie : le foot et le taekwondo. Il lui arrive parfois de mêler les deux. Comme à l'OM, le 7 octobre, quand il marqua son premier but d'un somptueux coup de pied circulaire latéral. Ou contre Saint-Étienne, samedi, quand il décalqua Ruffier d'un pied levé à la poitrine que n'aurait pas renié un certain Harald Schumacher, poète allemand de la fin du XXe siècle. Bon, soyons juste : Ibra visait le ballon et pas le joueur. Mais son geste était trop dangereux pour lui éviter l'expulsion qui s'ensuivit. La onzième de sa carrière. Sa première en L1. ■

Au tableau !

BAUTHÉAC, BON PIED, BON ŒIL

Encore huit minutes à jouer au stade du Ray. Nice bute toujours sur Nancy (1-1). Digard accélère au milieu du terrain et décale Pied sur sa droite. L'attaquant niçois déborde Haïdara et centre en retrait entre Puygrenier et André Luiz pour Bauthéac, qui a échappé à Sami et reprend instantanément de l'intérieur du droit pour battre Ndy Assembe d'un tir à ras de terre sur la droite. Pied-Bauthéac : le duo avait déjà frappé dans des circonstances aussi limpides face à Saint-Étienne (1-1, 9e j.), deux semaines plus tôt. C'est le quatrième but de l'ex-Dijonnais en L1 cette saison. ■

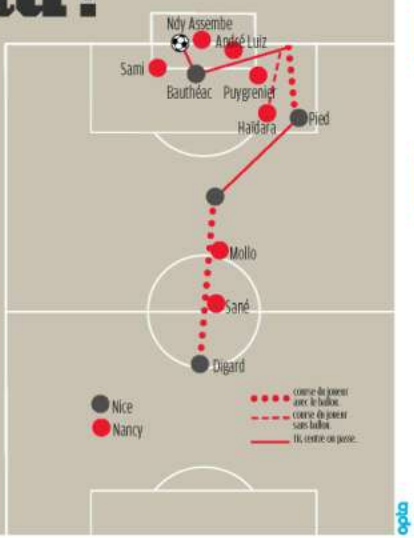

opta

LE CHIFFRE

1

Le PSG, dernier club invaincu avant la journée, a concédé sa première défaite à domicile sous l'ère Ancelotti, après 10 victoires et 4 nuls. Le dernier revers des Parisiens au parc en Championnat remontait au 20 novembre 2011 (Nancy, 0-1).

72 HEURES CHRONO

Ven 22:36 — Brest

Cinq minutes après son entrée en jeu, Benschop est servi par Licka en position de hors-jeu. Comme l'arbitre assistant ne bronche pas, il pique son ballon du droit devant Audard et délivre Brest au bout du temps additionnel. C'est la quatrième victoire en cinq matches à domicile des Bretons.

Sam 17:12 — Paris

Superbe accélération de Ménez, qui sert Ibrahimovic sur sa gauche. Le Suédois ouvre son pied mais perd son duel face à Ruffier, bien sorti. C'est la première occasion du PSG face aux Verts. La dernière, aussi, avant le but d'Hoarau en fin de match. Et si c'était le tournant de la rencontre ?

Sam 20:15 — Rennes

En retard sur un ballon, le défenseur rémois Souaré tacle sévèrement Pitroipa. L'arbitre voit rouge. Rien de scandaleux. Comme ne l'aurait pas été non plus un simple carton jaune. À dix contre onze, les Champenois ne s'inclineront que sur une tête d'Erding, juste avant la mi-temps.

FRANCK FAUGÈRE

Sam 20:41 — Troyes

Mené 0-1, Troyes pousse pour revenir avant la pause. Servi par Jarjat, Nivet est contré par Saihi, mais le ballon revient sur Camus, seul à l'entrée de la surface, qui reprend instantanément du droit et bat Jourdren en force sur sa droite. Le score n'évoluera plus.

LES POINTS CHAUDS AUBAMEYANG TERRASSE PARIS

Le top 5 des buteurs africains

1. FOUED KADIR (VA)
Coup franc à 18 m, à gauche. Le meneur de jeu algérien enroule côté ouvert et trouve le petit filet gauche du but de Pouplin. Kadir offre ensuite deux passes décisives à Pujol. Sacrée soirée.

2. JORDAN AYEW (MARSEILLE)
Servi à l'entrée de la surface par une passe du droit de Valbuena, l'attaquant ghanéen laisse passer le ballon entre Bouhours et, d'un tir croisé du droit, fusille Ochoa.

3. PIERRE-EMERICK AUBAMEYANG (SAINT-ÉTIENNE)
Sur un contre, le buteur gabonais hérite d'une passe d'Alonso et se présente seul face à Sirigu. Il contrôle et gagne son duel de l'intérieur du droit.

4. YOUNES BELHANDA (MONTPELLIER)
Le milieu marocain s'appuie sur Utaka puis Cabella pour passer le rideau troyen. À 20 m, il décoche un tir du droit à ras de terre qui, dévié par Rincon, prend Thuram à contre-pied, et file dans le coin droit.

5. MAHAMANE TRAORÉ (NICE)
À l'entrée de la surface sur un corner de Meriem, le milieu malien reprend du droit sans contrôle un mauvais dégagement d'Haïdara.

La bonne surprise
Bordeaux gagne enfin à la fin

Jusqu'à ce match face à Toulouse, dimanche, le football à Chaban-Delmas était un sport qui se pratiquait à onze contre onze et où, à la fin, Bordeaux encaissait toujours un but qui le privait de la victoire. Ce temps-là n'est plus. Gouffran est passé par là. Une passe millimétrée de Plasil à trois minutes du coup de sifflet final, une frappe du droit sans contrôle en pivot, un ballon qui passe entre les jambes d'Ahamada et fini la psychose des fins de match ! Oui, Bordeaux sait aussi gagner dans le money time.

Insolite
Basa, version Hannibal Lecter

On comprend les attaquants d'Évian-TG. On n'aborde jamais un match en pleine sérénité quand on sait qu'on croisera un type affublé d'un masque aussi inquiétant que celui d'Hannibal Lecter, le fameux tueur en série aux tendances cannibales du *Silence des agneaux*. À Annecy, samedi, ce drôle d'Hannibal s'appelait Marko Basa. Victime d'une récente fracture du nez, le Monténégrin du LOSC s'était enfoui le visage sous un masque blanc assez impressionnant. Il aurait dû aussi se protéger les ischio-jambiers. Car une douleur à la cuisse l'obligea à quitter ses partenaires à la mi-temps. Quand ça veut pas...

ALEX MARTIN

La décla
« Même pas mal ! »

Stéphane Ruffier n'a jamais pratiqué le taekwondo, mais il vient du Pays basque, une terre de rugby où les hommes sont durs au mal. Interrogé sur sa santé à l'issue de PSG-Saint-Étienne, au cours duquel il s'était fait « zlataner » la poitrine par un Ibra version kamikaze, le portier stéphanois a joué l'étonné : « C'est à lui qu'il faut demander, il a eu plus mal que moi ! » Ruffier a pourtant mis un peu plus de temps que le Suédois à se relever. Mais lui a terminé le match.

Quel geste !
Payet, fan d'extérieur

Dimitri Payet, on le sait, est capable du meilleur comme du pire. Face à Évian-TG, samedi, il a opté pour le meilleur. Pratiquement arrêté sur l'aile gauche, à deux mètres de la ligne de sortie, il a déposé un ballon au premier poteau sur la tête de Nolan Roux d'un petit bijou de centre de l'extérieur du droit. Auteur de sa deuxième passe décisive de la saison, l'attaquant lillois traverse une très bonne passe qui n'est pas étrangère au retour du LOSC aux avant-postes du classement (le club nordiste a pris 10 points sur 12 lors de ses 4 derniers matches en L1).

ALEX MARTIN

La loi des séries
Lorient a perdu la recette

Trois victoires sur leurs cinq premiers matches, puis plus rien. Sans succès depuis six journées, les Merlus vivent leur pire série depuis l'hiver 2011-12, où ils étaient restés douze matches sans gagner (5 nuls, 7 défaites).
11e j. : Brest-Lorient, 2-0.
10e j. : Lorient-AC Ajaccio, 4-4.
9e j. : Valenciennes-Lorient, 6-1.
8e j. : Lorient-Lyon, 1-1.
7e j. : Évian-TG - Lorient, 1-1.
6e j. : Lorient-Nice, 1-1.

L'arrêt de rigueur
Thébaux, t'es bon

Ludovic Giuly avait pourtant fait le nécessaire. Excentré sur la droite, il avait mis la puissance et suffisamment croisé sa frappe pour que le ballon file au ras du poteau opposé. Mais Alexis Thébaux, le portier brestois, attendait le ballon à cet endroit-là. Il s'est détendu de tout son long et a fini par détourner le missile du bout des gants. Juste ce qu'il fallait pour l'empêcher d'entrer. Il restait alors cinq minutes à jouer et les Bretons ne menaient encore que 1-0. Derrière, Thébaux s'est encore interposé devant Monnet-Paquet et Aliadière. Il a dégoûté les Merlus à lui tout seul.

Climat
Malbranque, un soleil sous la pluie

Le milieu de terrain lyonnais n'avait plus marqué en L1 depuis onze ans (27 janvier 2001, face à Nantes, 3-1). Dimanche, face à Bastia et sous la pluie, il a planté du droit et sans frémir, un penalty obtenu par Gourcuff. C'était le but du 5-2. A priori sans intérêt. Sauf qu'un penalty obtenu par un joueur longtemps en souffrance et transformé par un revenant sortant d'une saison sabbatique est tout sauf anecdotique. C'est peut-être un signe que le soleil, après la grisaille et la pluie, est en passe de s'installer durablement du côté de l'OL.

En tribunes
Coucou, revoilà Abidal !

Le 4 août dernier, il était déjà présent au Parc des Princes pour donner le coup d'envoi du match de gala PSG-Barça (2-2). Samedi, Éric Abidal est revenu à Paris en qualité de parrain de l'*Orange Football Challenge* pour assister à PSG-Saint-Étienne. Il a vécu la partie aux côtés de deux illustres retraités, Patrick Vieira et Lilian Thuram. Mais n'allez surtout pas y voir comme un signe du destin. Sept mois après sa greffe du foie, Abidal ambitionne toujours de réintégrer le collectif du groupe pro du Barça d'ici à la fin de l'année.

Coaching gagnant
Galtier, le diplomate

Ne parlez pas à Christophe Galtier de ses choix décisifs en seconde période face au PSG. C'est vrai, il a lancé Aubameyang *(photo)* à la 52e, et le Gabonais a poussé Sakho à marquer contre son camp avant de planter lui-même le second but. C'est vrai, il a aussi fait entrer Alonso à la 72e, et l'Argentin a offert à Aubameyang le but du 0-2. Mais le coach des Verts n'en démord pas. « Mon mérite, dit-il, n'a pas été de faire entrer Aubameyang, parce que c'était prévu. C'est plutôt celui d'avoir réussi à le convaincre de débuter sur le banc, alors qu'il était apte à jouer. » Dans les deux cas, c'est quand même du coaching gagnant, non ?

ALEX MARTIN

Sam 21:07 — Nice
Rejoint au score juste avant la mi-temps, Nice est encore groggy quand, deux minutes après la pause, Karaboué s'avance vers le but d'Ospina. La frappe rasante du Nancéien est puissante, mais le portier des Aiglons se détend sur sa droite et détourne le missile. La chance est passée.

Sam 21:20 — Annecy
Florent Balmont ne marque pas souvent, mais quand il y parvient, ça vaut le déplacement. Enfin, sauf quand on est supporter d'Évian-TG. Bien servi par Bonnart à l'entrée de la surface, le milieu lillois trompe Andersen d'une superbe frappe enroulée du droit. 2-0, le match est plié.

Dim 15:11 — Ajaccio
À la réception d'un centre en retrait de Valbuena, Amalfitano frappe du droit, mais bute sur la jambe de Bouhours. Le ballon revient sur Kaboré, qui le remise de la tête sur André Ayew. Le Ghanéen met aussi la tête et bat un Ochoa un peu lent à la détente. Pour l'OM, le plus dur est fait.

Dim 17:30 — Lyon
Pris de vitesse, Lovren tend la jambe et fauche Thauvin dans la surface. Le penalty est indiscutable. Le carton rouge l'est moins, mais l'arbitre applique bêtement la règle. C'est le premier rebondissement d'un match à 7 buts (5-2), qui se terminera à dix contre dix.

PASCAL RONDEAU

Dim 21:16 — Bordeaux
Les Girondins dominent mais tombent sur un grand Ahamada. Le Toulousain repousse un tir puissant de Sertic et sort dans la foulée un boulet à bout portant de Plasil d'un arrêt réflexe de la main droite. Il s'inclinera malgré tout en fin de match face à Gouffran.

L2
13e JOURNÉE

EXPRESS

Nantes	1-0	Angers
Niort	1-1	Monaco
Clermont	1-2	Guingamp
Laval	2-1	Istres
Caen	joué lundi	Le Havre
Châteauroux	2-2	Dijon
Sedan	0-1	Lens
Tours	2-0	Le Mans
Auxerre	1-1	GFC Ajaccio
Nîmes	4-1	Arles-Avignon

RENDEZ-VOUS

14e JOURNÉE
VENDREDI 9 NOV., 18 H 45
Nantes-Châteauroux
Angers-Niort
Guingamp-Tours
Istres-Le Mans
Dijon-Nîmes
Le Havre-Clermont
Arles-Avignon - Laval

GFC Ajaccio-Sedan
SAMEDI 10 NOV., 14 HEURES
Monaco-Auxerre
LUNDI 12 NOVEMBRE, 20 H 30
Lens-Caen
MATCH EN RETARD
MERCREDI 14 NOV., 18 H 30
GFC Ajaccio-Niort

15e JOURNÉE
VENDR. 23 NOV., 18 H 45
Caen-Angers
Le Mans-Guingamp
Istres - Arles-Avignon
Laval-Dijon
Nîmes-Lens
Niort-Châteauroux
Tours-GFC Ajaccio

Sedan-Le Havre
SAMEDI 24 NOV., 14 HEURES
Auxerre-Nantes
LUNDI 26 NOV., 20 H 30
Clermont-Monaco

CLASSEMENT

	Pts	J.	G.	N.	P.	p.	c.	Diff.	Domicile J.	G.	N.	P.	p.	c.	Extérieur J.	G.	N.	P.	p.	c.
↗ 1. Nantes	25	13	7	4	2	21	9	+12	7	5	2	0	14	3	6	2	2	2	7	6
↘ 2. Monaco	23	13	6	5	2	23	12	+11	7	3	3	1	13	7	6	3	2	1	10	5
→ 3. Angers	22	13	7	1	5	17	11	+6	7	4	0	3	11	6	6	3	1	2	6	5
↗ 4. Guingamp	22	13	6	4	3	21	17	+4	6	3	2	1	13	10	7	3	2	2	8	7
↘ 5. Istres	21	13	6	3	4	17	13	+4	6	4	1	1	9	5	7	2	2	3	8	8
↘ 6. Caen	20	12	6	2	4	20	10	+10	5	2	0	3	8	6	7	4	2	1	12	4
↗ 7. Dijon	18	13	4	6	3	15	16	-1	7	3	3	1	7	5	6	1	3	2	8	11
↗ 8. Lens	18	13	4	6	3	13	19	-6	7	2	3	2	8	12	6	2	3	1	5	7
→ 9. Châteauroux	17	13	3	8	2	15	11	+4	7	3	4	0	12	6	6	0	4	2	3	5
↘ 10. Le Mans	17	13	5	2	6	17	19	-2	6	4	1	1	12	6	7	1	1	5	5	13
↘ 11. Auxerre	17	13	5	2	6	16	18	-2	7	4	2	1	9	5	6	1	0	5	7	13
↗ 12. Nîmes	17	13	5	2	6	14	16	-2	6	3	1	2	8	6	7	2	1	4	6	10
↗ 13. Tours	16	13	4	4	5	12	20	-8	6	3	2	1	7	5	7	1	2	4	5	15
↘ 14. Le Havre	15	12	3	6	3	16	17	-1	6	3	2	1	9	7	6	0	4	2	7	10
↗ 15. Laval	14	13	3	5	5	13	16	-3	6	2	2	2	6	6	7	1	3	3	7	10
↘ 16. Clermont	14	13	3	5	5	14	20	-6	7	2	2	3	7	9	6	1	3	2	7	11
→ 17. Niort	13	12	2	7	3	11	11	0	7	2	5	0	7	4	5	0	2	3	4	7
↘ 18. Arles-Avignon	13	13	3	4	6	12	21	-9	6	2	2	2	5	6	7	1	2	4	7	15
→ 19. GFC Ajaccio	11	12	2	5	5	12	16	-4	5	1	3	1	5	4	7	1	2	4	7	12
→ 20. Sedan	9	13	2	3	8	13	20	-7	7	1	2	4	10	14	6	1	1	4	3	6

En cas d'égalité parfaite, les clubs sont départagés par le classement du fair-play, attribuant 1 point pour un avertissement et 3 pour un carton rouge. Ce classement ne tient pas compte du match Caen-Le Havre, disputé lundi 5 novembre.

Nantes 1 – Angers 0
Djordjevic (47e)

SAMEDI 3 NOVEMBRE. Stade : la Beaujoire. **Spectateurs :** 35 696. **Arbitre :** M. Gautier (4 ✱). **Avertissement :** Fall (72') pour Angers. **Temps additionnel :** 5 min (1 + 4). **BUT. 47' :** Eudeline récupère, déborde Diallo et centre pour Djordjevic dans les 6 m (1-0).

Note du match : 13/20.

Niort 1 – Monaco 1
Lafourcade (68')
Touré (90' + 2)

VENDREDI 2 NOVEMBRE. Stade : René-Gaillard. **Spectateurs :** 7 294. **Arbitre :** M. Guillard (4 ✱). **Avertissements :** Ricaud (72') pour Niort ; Dingome (63'), Kagelmacher (71') pour Monaco. **Expulsion :** Roye (80') pour Niort. **Temps additionnel :** 4 min (0 + 4). **BUTS. 68' :** coup franc de Roye que Lafourcade dévie de la tête (1-0). **90' + 2 :** servi par Dirar, Touré place une tête décroisée dans la lucarne (1-1).

Note du match : 13/20.

Clermont 1 – Guingamp 2
Dembelé (26')
Yatabaré (37'), Giresse (82' s.p.)

VENDREDI 2 NOVEMBRE. Stade : Gabriel-Montpied. **Spectateurs :** 3 643. **Arbitre :** M. Julien (5 ✱). **Avertissements :** Bayod (64'), Capelle (81'), Fabre (89'), Avinel (90' + 3) pour Clermont ; Giresse (24'), Mathis (40'), Martins Pereira (83'), Cerdan (90') pour Guingamp. **Expulsion :** Fomen (81') pour Clermont. **Temps additionnel :** 3 min (0 + 3). **BUTS. 26' :** à la réception d'un centre d'Avinel, Dembelé réussit un ciseau retourné que Samassa ne peut que détourner dans sa cage (1-0). **37' :** coup franc excentré sur la droite frappé par Giresse, qui dépose le ballon sur la tête de Yatabaré (1-1). **82' :** Mathis est percuté par Fomen dans la surface. Le défenseur est expulsé. Giresse transforme le penalty en prenant Fabre à contre-pied (1-2).

Note du match : 10/20.

Laval 2 – Istres 1
Gamboa (63'), Gimbert (90' + 2)
Niangbo (79')

VENDREDI 2 NOVEMBRE. Stade : Francis-Le Basser. **Spectateurs :** 4 015. **Arbitre :** M. Lesage (6 ✱). **Avertissements :** Ewolo (45' + 1) pour Laval ; Bru (70'), Chelle (89') pour Istres. **Temps additionnel :** 5 min (1 + 4). **BUTS. 63' :** centre en retrait de Gonçalves repoussé sur Gamboa, qui contrôle et marque du gauche (1-0). **79' :** Balijon détourne une frappe de Niangbo sur son poteau, mais ce dernier a bien suivi (1-1). **90' + 2 :** centre de Gonçalves repris d'une tête plongeante par Gimbert (2-1).

Note du match : 12/20.

Châteauroux 2 – Dijon 2
Beauvue (18'), Jeannot (66')
Tavares (23', 80')

VENDREDI 2 NOVEMBRE. Stade : Gaston-Petit. **Spectateurs :** 6 599. **Arbitre :** M. Falcone (5 ✱). **Avertissements :** Nestor (18'), Beauvue (18') pour Châteauroux ; Souprayen (20') pour Dijon. **Temps additionnel :** 6 min (2 + 4). **BUTS. 18' :** Neves centre pour la tête de Beauvue, qui marque dans un trou de souris (1-0). **23' :** coup franc de Mollet vers Tavares, qui devance Millieras et dévie légèrement du haut du crâne (1-1). **66' :** Essombé s'arrache, récupère le ballon à terre, et lance parfaitement Jeannot, qui contourne le gardien et marque dans le but vide (2-1). **80' :** coup franc de Mollet directement sur Millieras, qui semble pouvoir s'emparer du ballon. Mais il le relâche et Tavares surgit pour le glisser dans les filets (2-2).

Note du match : 14/20.

ÉTOILES

JOUEURS DE CHAMP

1. Djordjevic (Nantes), **6,46 ✱**.
2. Beauvue (Châteauroux), **6,38 ✱**.
3. Keserü (Angers), **6,2 ✱**.
4. Ferreira Carrasco (Monaco), **6,1 ✱**.
5. Kapo (Auxerre), Giresse (Guingamp), Germain (Monaco), **6 ✱**.
8. Auriac (Angers), Touré (Monaco), **5,92 ✱**.
10. Diaw (Niort), **5,91 ✱**.
11. Touré (GFC Ajaccio), Imbula (Guingamp), Marester (Monaco), Benezet (Nîmes), **5,88 ✱**.
15. Diallo (Guingamp), **5,86 ✱**.
16. Wolf (Monaco), **5,83 ✱**.
17. Cichero (Nantes), **5,8 ✱**.
18. El-Jadeyaoui (Angers), **5,78 ✱**.
19. Yatabaré (Guingamp), Djilobodji (Nantes), **5,77 ✱**.

GARDIENS

1. Petric (Istres), **6,23 ✱**.
2. Malicki (Angers), **5,92 ✱**.
3. Balijon (Laval), **5,83 ✱**.
4. Riou (Nantes), **5,77 ✱**.
5. Butelle (Arles-Avignon), Millieras (Châteauroux), **5,69 ✱**.
7. Leroy (Tours), **5,62 ✱**.
8. Reynet (Dijon), Samassa (Guingamp), Subasic (Monaco), **5,54 ✱**.
11. Perquis (Caen), Merville (Nîmes), **5,5 ✱**.
13. Roche (Niort), **5,45 ✱**.
14. Fabre (Clermont), **5,44 ✱**.
15. Maury (GFC Ajaccio), **5,42 ✱**.
16. Janot (Le Mans), **5,33 ✱**.
17. Riou (Lens), **5,23 ✱**.

ÉQUIPE TYPE DE LA 13e JOURNÉE

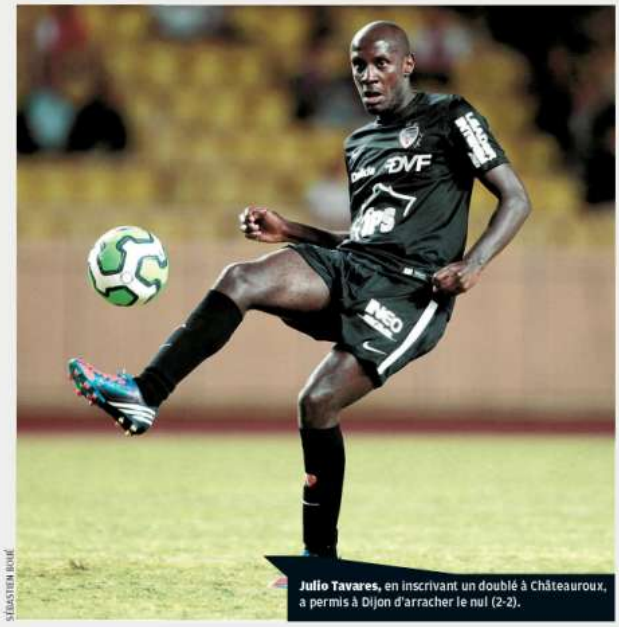

SÉBASTIEN ROUÉ

Julio Tavares, en inscrivant un doublé à Châteauroux, a permis à Dijon d'arracher le nul (2-2).

BUTEURS

1. Djordjevic (Nantes), **13 buts.**
2. Touré (Monaco), **11 buts.**
3. Keserü (Angers), Yatabaré (Guingamp), **9 buts.**
5. Beauvue (Châteauroux), Giresse (Guingamp), **6 buts.**
7. Duhamel (Caen), Dembelé (Clermont), De Préville (Istres), Germain (Monaco), Durak (Niort), Gragnic (Nîmes), Blayac (Tours), **5 buts.**
14. Kapo, Le Tallec (Auxerre), Jeannot (Châteauroux), Tavares (Dijon), Saadi, Verdier (GFC Ajaccio), Rivière (Le Havre), Thomas (Le Mans), Pollet, Valdivia (Lens), Koné (Nîmes), **4 buts.**
25. Rocchi, Suarez (Arles-Avignon), Ntep (Auxerre), Cuvillier, Nabab (Caen), Corgnet, Jovial (Dijon), Laïfa (GFC Ajaccio), Cissé, Kanté, Sylla (Le Mans), Ferreira Carrasco (Monaco), Diaby (Sedan), Bergougnoux (Tours), **3 buts.**
39. Diers, Ravet (Angers), Sangaré (Arles-Avignon), Oliech (Auxerre), Agouazi, Wague (Caen), Nestor (Châteauroux), Avinel (Clermont), Caceres (Dijon), Diallo, Mandanne (Guingamp), Ba, Bru, Fettouhi, Niangbo (Istres), Gamboa, Gimbert, Le Baron, Viale (Laval), Bonnet, Mahrez, Malfleury, Mendes (Le Havre), Derouard (Le Mans), Yahia (Lens), Eudeline, Gakpé (Nantes), Diaw, Lafourcade, Roye (Niort), Benezet (Nîmes), Diallo, Kouamatien, Le Bihan (Sedan), **2 buts.**
73. Couturier, El-Jadeyaoui, Gomez (Angers), Cardy, Dalé, Douniama, Draman (Arles-Avignon), Acapandié, Langil, Makengo (Auxerre), Calvé, Moulin, Nangis, Poyet, Sorbon (Caen), Essombé, Neves (Châteauroux), Bayod, Capelle, Lacombe, Perrinelle, Pinau, Rivière, Salibur (Clermont), Guerbert, Koné, Thil (Dijon), Colloredo (GFC Ajaccio), Cerdan (Guingamp), Akrour, Chafik, Tardieu, Yahia-Chérif (Istres), Adéoti, Do Marcolino, Falette, Lebouc (Laval), François, Nouri, Zola (Le Havre), Mendes, Thomert (Le Mans), Coeff, Plumain, Touzghar (Lens), Bajrami, Kagelmacher, Raggi, Wolf (Monaco), Bessat, Pancrate, Touré, Trebel (Nantes), Ogunbiyi, Robail, Thibault (Nîmes), Abdallah, Makhedjouf, Pogba (Sedan), Biancardini, Dutournier, Gamiette, Oniangue (Tours), **1 but.**

Ont marqué contre leur camp : Manceau (Angers) pour Le Havre ; Imbula (Guingamp) pour Châteauroux ; Touré (Lens) pour Angers ; Stosic (Nîmes) pour Sedan ; Boli (Sedan) pour Laval ; Pogba (Sedan) pour Guingamp.

PASSEURS

1. Oliech (Auxerre), **6 passes.**
2. Buaillon (Le Mans), **5 passes.**
3. Fajr (Caen), Bayod (Clermont), **4 passes.**
5. Doré (Angers), Cuvillier (Caen), Tainmont (Châteauroux), Giresse (Guingamp), Ferreira Carrasco, Germain (Monaco), Veretout (Nantes), Ogunbiyi (Nîmes), **3 passes.**
13. El-Jadeyaoui, Ravet (Angers), Kapo, Ntep (Auxerre), Duhamel (Caen), Beauvue (Châteauroux), Guerbert, Jovial, Sankharé (Dijon), Atik, Yatabaré (Guingamp), Bru (Istres), Gonçalves, Viale (Laval), Bonnet, Mahrez (Le Havre), Momi (Le Mans), Démont (Lens), Dirar (Monaco), Bessat, Cissokho, Pancrate (Nantes), Diaw (Niort), Court (Sedan), Berenguer, Boukaka (Tours), **2 passes.**
39. Gomez, Manceau, Nsame, Socrier (Angers), Douniama, Plessis, Quintin, Rocchi, Soro (Arles-Avignon), Haller, Le Tallec, Makengo (Auxerre), Agouazi, Kebano, Montaroup, Moulin, Seube, Wague (Caen), Allart, Chamed, Essombé, Neves (Châteauroux), Avinel, Capelle, Dembelé, Esor, Rivière, Salibur, Sylla (Clermont), Bérenguer, Mollet, Rémy (Dijon), Poggi, Touré (GFC Ajaccio), Babiloni, Imbula, Mandanne, Martins Pereira, Mathis (Guingamp), Akrour, Ba, De Préville, Tarasconi (Istres), Betsch, Hamdi, Le Baron, Lebouc (Laval), Malfleury, Mendy, Nouri (Le Havre), Cissé, Cuffaut, Thomas (Le Mans), Bergdich, Coeff, Lemoigne, N'Diaye, Pollet, Riou, Valdivia (Lens), Bajrami, Kurzawa, Poulsen, Touré, Tzavellas (Monaco), Djordjevic, Eudeline, Gakpé, Keita, Trebel (Nantes), Durak, Ricaud, Roye (Niort), Benezet, Haguy, Parpeix, Poulain, Robail, Sidibé, Thibault (Nîmes), Abdallah, Bezioueen, Bongongui, Diaby (Sedan), Blayac, Gamiette, Gherieni, Ketkeophomphone, Oniangue (Tours), **1 passe.**

DISCIPLINE

Suspendus pour le prochain match : **Rachidi** (GFC Ajaccio), **Jullien** et **Ramos** (Auxerre), **Bayod, Fomen** et **Sylla** (Clermont), **Imbula** et **Martins Pereira** (Guingamp), **Yahia** (Lens), **Sbai** (Nîmes), **Roye** (Niort), Diallo et **Ramé** (Sedan).

Sedan 0 – Lens 1

Valdivia (78e)

VENDREDI 2 NOVEMBRE. Stade: Louis-Dugauguez. **Spectateurs :** 6 802. **Arbitre :** M. Léonard (6 ✱). **Avertissements :** Diallo (67'), Boli (77') pour Sedan ; Démont (53'), Yahia (87'), Bergdich (90' + 1) pour Lens. **Expulsions :** Ramé (13'), Diallo (86') pour Sedan. **Temps additionnel :** 6 min (2 + 4). **BUT. 78' :** faute de Boli à l'extérieur de la surface sur Nomenjanahary. Démont, sur coup franc, trouve en retrait Valdivia, qui trompe Perraud d'une frappe enveloppée sous la barre (0-1).

Note du match : 12/20.

Tours 2 – Le Mans 0

Blayac (42e s.p.), Bergougnoux (88')

VENDREDI 2 NOVEMBRE. Stade: de la Vallée-du-Cher. **Spectateurs :** 5 130. **Arbitre :** M. Chaoui (6 ✱). **Avertissements :** Blayac (55'), Gamiette (81') pour Tours ; Thomas (70'), Zito (78'), Baby (82'), Thomert (88') pour Le Mans. **Temps additionnel :** 3 min (0 + 3). **BUTS. 42' :** après un débordement et un centre de Tritz, Buaillon touche le ballon de la main dans la surface. Le penalty est transformé par Blayac, qui prend Janot à contre-pied (1-0). **88' :** contre de Boukaka, qui centre en retrait pour Bergougnoux dont la frappe trompe Janot, Buaillon déviant légèrement le ballon (2-0).

Note du match : 10/20.

Auxerre 1 – GFC Ajaccio 1

Kapo (34')
Verdier (89')

SAMEDI 3 NOVEMBRE. Stade : de l'Abbé-Deschamps. **Spectateurs :** 5 923. **Arbitre :** M. Lavis (4 ✱). **Avertissements :** Oliech (80') pour Auxerre ; Chevalier (49'), Davidas (53'), Poggi (75'), Rachidi (77') pour le GFC Ajaccio. **Expulsions :** Ramos (42') pour Auxerre ; Rachidi (86') pour le GFC Ajaccio. **Temps additionnel :** 4 min (0 + 4). **BUTS. 34' :** Kapo, dans la surface de réparation côté droit, se démarque de Landre et marque d'une belle frappe du pied droit (1-0). **89' :** Verdier récupère un ballon perdu par Bocognano et tire instantanément, trompant Léon, qui ne peut se saisir du ballon qui passe sous ses bras (1-1).

Note du match : 10/20.

Nîmes 4 – Arles-Avignon 1

Ogunbiyi (51'), Gragnic (53'), Benezet (62'), Koné (77')
Douniama (72')

VENDREDI 2 NOVEMBRE. Stade : les Costières. **Spectateurs :** 6 674. **Arbitre :** M. Schneider (6 ✱). **Avertissements :** Bouby (48') pour Nîmes ; Savanier (57') pour Arles-Avignon. **Temps additionnel :** 3 min (0 + 3). **BUTS. 51' :** le centre de Benezet, contré, parvient à Ogunbiyi, qui place le ballon hors de portée de Butelle (1-0). **53' :** Benezet s'infiltre côté droit et frappe. Butelle détourne mais le ballon atterrit sur la tête de Gragnic (2-0). **62' :** dans la défense provençale, superbe une-deux entre Gragnic et Ogunbiyi, ce dernier décalant Benezet seul devant le but vide (3-0). **72' :** l'ouverture de Quintin trouve Douniama, seul, qui contrôle et frappe (3-1). **77' :** venu de la droite, le centre de Sidibé est repris au premier poteau par Koné (4-1).

Note du match : 13/20.

ZOOM L2

Par ARNAUD TULIPIER

LES POINTS CHAUDS

La loi des séries
Dijon aime la Berri

Châteauroux ne bat plus Dijon à domicile depuis mars 2009 (2-0).
2009-10 (31e j.) : Châteauroux-Dijon, 1-3.
2010-11 (16e j.) : Châteauroux-Dijon, 0-3.
2012-13 (1re t. Coupe de la Ligue) : Châteauroux-Dijon, 2-2 a.p. (2 t.a.b. à 4).
2012-13 (13e j.) : Châteauroux-Dijon, 2-2.

De retour
Valdivia, le revenant

Quoi de mieux, pour servir de guide, que de montrer le chemin du succès ? C'est par une frappe enroulée que Pierrick Valdivia a inscrit le but de la victoire lensoise, dans un stade Dugauguez qu'il connaît pour l'avoir fréquenté durant trois ans. Parti l'été dernier, Valdivia symbolise la fuite des talents sedanais et l'embellie lensoise (10 points lors des 4 derniers matches).

En tribunes
La Beaujoire revit

Jamais Nantes n'avait accueilli autant de monde en L2. Jamais la Beaujoire n'avait été aussi pleine, pour le duel au sommet face à Angers, samedi (1-0) : 35 696 spectateurs s'étaient déplacés pour voir les Canaris s'installer aux sommets de la L2. Un total un poil inférieur au record de l'enceinte, 35 993 fans venus le 29 octobre 2008, face à l'OM. Mais en L1.

Quel geste !
L'inutile chef-d'œuvre de Dembelé

Il est des traits de bravoure d'autant plus beaux qu'ils sont inutiles. Lorsqu'il a ouvert le score sur un ciseau, Mana Dembelé pensait permettre à Clermont de poursuivre sa série (six matches sans défaite). Mais les « serial scoreurs » guingampais (Giresse et Yatabaré, 15 buts à eux deux) ont frappé, et Clermont s'est incliné (1-2).

Coaching gagnant
Le coup de Cavalli

Certes, l'expulsion de l'Auxerrois Ramos avant la mi-temps appelait une réaction. Mais on en connaît qui aurait préféré la prudence. Pas Jean-Michel Cavalli, l'entraîneur du GFC Ajaccio. Peu après la pause, il sortit un défenseur (Chevalier) au profit d'un attaquant (Verdier), transformant son 5-3-2 en 4-3-3. Ajaccio a égalisé. Par Verdier.

La décla
Oscar du meilleur son

« Dans la vie, on peut prendre des coups. L'essentiel, c'est de se relever et de foncer. » D'Oscar Ewolo, capitaine lavallois sur le terrain et pasteur en dehors, imprégné de l'idée que son équipe peut s'en sortir avec certaines valeurs, comme face à Istres.

Le top 3 des expulsés

Parmi les six cartons rouges de la journée, certains ont pesé plus que d'autres.
1. ULRICH RAMÉ
Contraint de déséquilibrer Touzghar, l'ancien a laissé les gamins sedanais plus d'une heure face aux Lensois. Et ils ont fini par craquer.
2. CHARLEY FOMEN
La faute du Clermontois sur Mathis a offert le penalty de la victoire aux Guingampais.
3. MARCO RAMOS
Expulsé pour une faute peu évidente, la latéral a manqué aux Auxerrois, qui se sont fait rejoindre par les Ajacciens.

Le procès

Accusés : les joueurs d'Arles-Avignon

INFRACTION. Non-assistance à coach en danger.
ACTE D'ACCUSATION. Attendu que tout le monde savait l'entraîneur Thierry Laurey sur un siège éjectable ; attendu que les Arlésiens, quand ils le veulent, sont capables de bien faire, comme ils l'avaient montré en début de saison en restant invaincus lors des quatre premiers matches ; attendu qu'il y a des joueurs de qualité (Butelle, Cardy, Rocchi…) ; le ministère public, s'il ne veut croire en un lâchage délibéré de son coach, estime que l'équipe d'Arles-Avignon n'a pas tout fait pour sauver sa tête, ou alors très mal. Je demande une remontée de bretelles générale.
PLAIDOIRIE DE LA DÉFENSE. Comment peut-on accuser sans preuves ? Comment peut-on douter de l'honnêteté morale d'un groupe simplement embarqué sur une mauvaise pente comme toutes les équipes du monde en connaissent ? Comment nier que rien n'est facile dans ce club d'Arles-Avignon qui, manifestement, n'arrivera jamais à se tenir tranquille ? Il est de notoriété publique que les relations entre Laurey et Robert Nouzaret, le conseiller du président, étaient exécrables. Ce ne sont pas eux, mais lui (et les résultats, bien sûr) qui a fini par avoir sa tête. Je demande la relaxe, et une période probatoire pour ce club décidément incorrigible.
VERDICT : MISE À L'ÉPREUVE. Attendu qu'il n'y a aucune preuve ; attendu qu'Arles n'en est pas à son premier coup d'éclat ; la cour va rester attentive à la suite des événements et fera preuve de mansuétude pour cette fois. Mais c'est la dernière… ■

LE CHIFFRE

1793 Près de cinq ans, 1 793 jours exactement, que Nantes n'avait plus été leader de L2. La dernière fois, c'était le 7 décembre 2007, après un succès contre Amiens (3-1). Avec, sur le banc, un certain… Der Zakarian.

PHILIPPE MONTIGNY

DIDIER FÈVRE

EN LUMIÈRE
RODOLPHE ROCHE

Les dernières secondes filaient lorsqu'il a fini par s'incliner devant l'insatiable Touré, au bout du bout d'un match rempli de ses exploits. Le gardien de Niort n'a pas été seul pour polluer la soirée des Monégasques, mais il s'est multiplié face aux offensives princières et à ses artificiers Nabil Dirar, Ibrahima Touré ou même Andreas Wolf. Une manière de résurrection à trente-trois ans pour l'ancien Castelroussin, repassé par le football amateur (Saint-Louis Neuweg, en CFA2) la saison dernière après une expérience pour le moins délicate au Mans. ■

À L'OMBRE
DENNIS OLIECH

Ce n'est pas d'aujourd'hui, le Kenyan a parfois des trous béants malgré son talent. La maladresse gâche encore trop souvent les différences qu'il réussit grâce à sa vitesse et à son culot, et ce n'est pas à son âge, vingt-sept ans, que cela va changer. Ces dernières années, il semblait pourtant avoir gentiment progressé devant le but (22 au total ces deux dernières saisons). Mais le passage en L2 a réveillé chez lui les démons d'antan. Avec seulement deux buts inscrits depuis le début de la saison, Oliech n'aide pas son équipe comme il le devrait. Ce groupe jeune a besoin de son expérience. Et de ses buts. ■

NATIONAL
13e JOURNÉE

EXPRESS

Amiens	1-4	Créteil
Colmar	0-0	Metz
Épinal	3-3	Le Poiré/Vie
Bourg-Pér.	1-0	Luzenac
Rouen	3-1	Boulogne
Red Star	0-0	Vannes
CA Bastia	3-2	Orléans
Carquefou	4-0	Quevilly
Paris FC	0-4	Cherbourg
Fréjus-St-R.	remis	Uzès-Pt-Gard

RENDEZ-VOUS

14e JOURNÉE
VENDREDI 9 NOV., 19 HEURES
Épinal - Fréjus-Saint-Raphaël
20 HEURES | Créteil-Carquefou
Luzenac-Colmar
Boulogne-Paris FC
Vannes-Rouen
Cherbourg-CA Bastia
SAMEDI 10 NOV., 15 HEURES
Uzès-Pont-du-Gard - Amiens
18 HEURES
Le Poiré-sur-Vie - Orléans
19 HEURES | Metz-Red Star
Quevilly - Bourg-Péronnas

15e JOURNÉE
VENDREDI 23 NOV., 19 H 30
Bourg-Péronnas - Créteil
20 HEURES | Rouen-Metz
Colmar-Quevilly
CA Bastia-Boulogne
Paris FC-Vannes
Orléans-Cherbourg
Red Star-Luzenac
Amiens-Épinal
SAMEDI 24 NOV., 18 HEURES
Carquefou-Uzès-Pt-du-Gard
19 HEURES
Fréjus-St-R. - Le Poiré-sur-Vie

CLASSEMENT

	Pts	J.	G.	N.	P.	p.	c.	Diff.	Domicile J.	G.	N.	P.	p.	c.	Extérieur J.	G.	N.	P.	p.	c.
→ 1. Créteil	36	13	12	0	1	36	14	+22	7	7	0	0	19	4	6	5	0	1	17	10
→ 2. Metz	30	13	9	3	1	26	13	+13	7	7	0	0	15	3	6	2	3	1	11	10
→ 3. Le Poiré-sur-Vie	24	13	7	3	3	21	14	+7	6	3	2	1	11	4	7	4	1	2	10	10
↗ 4. Bourg-Péronnas	21	13	6	3	4	9	9	0	6	3	2	1	5	4	7	3	1	3	4	5
↘ 5. Colmar	21	13	5	6	2	12	8	+4	6	2	3	1	3	1	7	3	3	1	9	7
↘ 6. Boulogne	19	13	5	4	4	19	17	+2	6	3	2	1	11	5	7	2	2	3	8	12
→ 7. Vannes	18	13	4	6	3	13	10	+3	7	2	3	2	6	6	6	2	3	1	7	4
↗ 8. CA Bastia	18	13	5	3	5	16	19	-3	6	4	1	1	14	10	7	1	2	4	2	9
↗ 9. Carquefou	17	13	4	5	4	18	11	+7	7	3	3	1	15	6	6	1	2	3	3	5
↗10. Cherbourg	17	13	4	5	4	21	20	+1	6	3	2	1	11	8	7	1	3	3	10	12
↘11. Red Star	16	13	4	4	5	10	18	-8	6	4	1	1	6	1	7	0	3	4	4	17
↘12. Amiens	16	13	4	4	5	14	15	-1	7	2	2	3	7	8	6	2	2	2	7	7
↘13. Luzenac	15	13	4	3	6	13	15	-2	7	3	2	2	11	10	6	1	1	4	2	5
↗14. Rouen	15	13	4	3	6	17	20	-3	6	3	2	1	7	4	7	1	1	5	10	16
↘15. Orléans	14	13	3	5	5	12	17	-5	6	2	0	4	7	12	7	1	5	1	5	5
↘16. Épinal	14	13	2	8	3	17	17	0	7	1	5	1	9	8	6	1	3	2	8	9
→17. Fréjus-St-Raphaël	12	12	2	6	4	15	17	-2	6	2	3	1	8	4	6	0	3	3	7	13
→18. Paris FC	11	13	2	5	6	9	19	-10	6	1	2	3	6	11	7	1	3	3	3	8
→19. Uzès-Pont-du-Gard	7	12	1	4	7	7	18	-11	7	1	4	2	5	7	5	0	0	5	2	11
→20. Quevilly	4	13	0	4	9	11	25	-14	7	0	3	4	9	15	6	0	1	5	2	10

En cas d'égalité, on tient compte du nombre de points obtenus lors des rencontres entre les clubs, puis de la différence de buts particulière.

Amiens-Créteil : 1-4 (1-0). Spectateurs : 6 374. **Arbitre :** M. Batta. **Buts :** Kodjia (41') pour Amiens ; Da Cruz (48e, 90+3), Dabo (55e, 89e) pour Créteil. **Avertissements :** Ielsch (2e), Paul (38e) pour Amiens ; Ndoye (15e), Di Bartolméo (22e), Andriatsima (35e), Mahon de Monaghan (71e) pour Créteil.
Amiens : L'Hostis - Bourbier (✱), Cirilli (Lacourt, 80e), Mienniel, Lybohy, Ielsch - Paul, Puyo - Morel (Fall, 81e), Kodjia, Pouye. **Entr. :** De Taddeo.
Créteil : Kerboriou - Mahon de Monaghan, Di Bartolméo, Cordoval - Diaby (Oliveira, 65e), Diarrassouba, Da Cruz, Ndoye (✱), Dabo - Djellilahine (C. Diedhiou, 85e), Andriatsima (Gache, 73e). **Entr. :** Vasseur.

Colmar-Metz : 0-0. Spectateurs : 2 800. **Arbitre :** M. Kristo. **Avertissements :** Bernardet (52e), Varsovie (63e) pour Colmar ; N'Gbakoto (31e), Kashi (45e), Milan (68e), Lejeune (78e) pour Metz. **Expulsion :** Varsovie (87e) pour Colmar.
Colmar : Verger (✱) - M'Tir, Haaby, Varsovie, Bernardet - Grimm, Mezriche, Shaïlek - Brahmia (Moukhlil, 70e), Liabeuf (Wagner, 89e) - Louisy Daniel (Marques, 46e). **Entr. :** Ott.
Metz : Carrasso (✱) - Metanire, Inez, Milan, Bussmann - Proment, Kashi, N'Doye, N'Gbakoto (Lejeune, 65e) - Keita (Sarr, 70e), Sakho. **Entr. :** Cartier.

Épinal - Le Poiré-sur-Vie : 3-3 (0-2). Spectateurs : 1 079. **Arbitre :** M. Leleu. **Buts :** Mangan (53e), Diedhiou (59e), Diomandé (82e) pour Épinal ; Gazeau (20e), Seka (35e), Marega (51e) pour Le Poiré-sur-Vie. **Avertissements :** Crillon (58e) pour Épinal ; Gazeau (23e), Lefaix (66e), Das Neves (89e) pour Le Poiré-sur-Vie. **Expulsion :** Héloïse (59e) pour Le Poiré-sur-Vie.
Épinal : Robin - Dembelé (Colin, 57e), Mangan, Lebbihi, Crillon - Cheré, Doukoure - Dufour (Gazagnes, 88e), Chouleur (✱), Zapka (Diomandé, 66e) - Diedhiou. **Entr. :** Tissot.
Le Poiré-sur-Vie : Pichot - Seka, Héloïse, Rocher, Camara - El-Hamzaoui (Domarin, 46e), Kodjia, Das Neves (✱), Gazeau (Kifoueti, 71e) - Marega, Lefaix (Bourgaud, 90+2). **Entr. :** Tanchot.

Bourg-Péronnas - Luzenac : 1-0 (0-0). Spectateurs : 1 440. **Arbitre :** M. Mezouar. **But :** Nirlo (68e). **Avertissements :** Abou Deraa (72e) pour Bourg-Péronnas ; Canales (30e) pour Luzenac.
Bourg-Péronnas : Callamand - Faivre, Settaout (Lacour, 88e), Perradin, Biaye - Nirlo (✱), Definod (Moisy, 85e), Abou Deraa - Kehound (Gaubey, 60e), Dimitriou, Barbet. **Entr. :** Della Maggiore.
Luzenac : Westberg (✱) - Karaboualy, Makalou, Akaza (Kolczinsky, 47e), Hergault - Mignotte, Dieuze, Canales (Echchergui, 68e) - Diakota (Soukouna, 73e), Dona Ndoh, M'Bongo. **Entr. :** Pélissier.

Rouen-Boulogne : 3-1 (1-1). Spectateurs : 2 658. **Arbitre :** M. Dany. **Buts :** Burel (12e), Asbabou (51e), Cissokho (72e) pour Rouen ; Gadi (9e) pour Boulogne. **Avertissements :** Asbabou (57e), Keita (78e), Louiron (81e), Vignaud (85e) pour Rouen ; Rimane (48e), Loriot (68e) pour Boulogne.
Rouen : Mermillod - Louiron, Rodriguez, Fontaine, Vignaud - Asbabou (Keita, 63e), Chaussidière, Burel, Cissokho (✱) (Morisot, 87e) - Dugimont, Jahier (Persico, 84e). **Entr. :** Ollé-Nicolle.
Boulogne : Gurtner - Rimane (Vardin, 55e), Dao, Gace, Fabien - Loriot, Oliveira, Diarra (Boulenger, 54e), Kanté (✱) - Gadi, Joachim (Mignon, 69e). **Entr. :** Tournay.

Red Star-Vannes : 0-0. Spectateurs : 1 092. **Arbitre :** M. Palhies. **Avertissements :** Gibaud (30e), Sabin (50e) pour le Red Star ; Berson (37e), N'Diaye (57e), Julienne (84e) pour Vannes.
Red Star : Bouet - Gibaud, Allegro, Cériélo, Kébé - Dieye, Fernandes, N'Zif, Lafon (✱), Sarr - Sabin. **Entr. :** Doukantie.
Vannes : Bédenik - Kakou (✱), Christophe, N'Diaye (Ponroy, 61e), Bonnet - Berson, Boe Kane, Youssouf, Diguiny (Haquin, 80e), Julienne (Robic, 89e) - Mohamed. **Entr. :** Le Mignan.

CA Bastia-Orléans : 3-2 (3-1). Spectateurs : 503. **Arbitre :** M. Delpech. **Buts :** Le Mat (26e), Darcy (34e c.s.c.), Ndiaye (44e) pour le CA Bastia ; Mangione (42e), Sala (79e) pour Orléans. **Avertissements :** Oswald (50e), Blonbou (69e), M. Traoré (81e), Ndiaye (87e) pour le CA Bastia ; Ligoule (19e), F. Traoré (62e), Darcy (65e), Mangione (72e) pour Orléans.
CA Bastia : Samuel - Truchet (Blonbou, 58e), Monfray, Derme, Oswald, Salis - Moretti (✱), Grimaldi (Lamberti, 83e) - Amoux (M. Traoré, 68e) - Ndiaye, Le Mat. **Entr. :** Rossi.
Orléans : Moreau - Jean-Étienne, Cordonnier, Darcy, Tomas - Petshi (Elissalde, 85e), Ligoule, F. Traoré - Mangione (Belvito, 83e), Ndoumbou (Colinet, 75e) - Sala (✱). **Entr. :** Frapolli.

Carquefou-Quevilly : 4-0 (1-0). Spectateurs : 1 174. **Arbitre :** M. Brisard. **Buts :** Delanoë (27e), Martin (56e, 80e s.p.), Prieur (90e c.s.c.). **Avertissements :** Delanoë (88e) pour Carquefou ; Diarra (63e) pour Quevilly. **Expulsion :** Beaugrard (79e) pour Quevilly.
Carquefou : Joinel (Bouchard, 74e) - Fachan, Billy, Thomas, Y. David - N'Gosso (✱), Jouan (Tandjigora, 84e) - Delanoë, Créhin, Martin - Bekamenga (Mayulu, 69e). **Entr. :** Renaud.
Quevilly : Dos Santos - Rakotoharisoa, Weis, Beaugrard, Prieur - Diarra (✱), Mirza (Dutot, 83e) - Ouarguini (Gueye, 67e), Étiemble, Ouahbi (Diedhiou, 74e) - Diafutua. **Entr. :** Fouzari.

Paris FC-Cherbourg : 0-4 (0-1). Spectateurs : 289. **Arbitre :** M. Sarlin. **Buts :** Schneider (41e), Goba (56e), Pinto-Borges (71e), Souhayli (76e). **Avertissement :** D. Diawara (74e) pour le Paris FC.
Paris FC : Mahsah - Charvet, D. Diawara (A. Diawara, 79e), Veldeman - Goaziou (✱), Djiré Junior, Yesli, Scoté, Portejoie - N'Diaye (Balamandji, 59e), Diarra (Murcy, 67e). **Entr. :** Monier.
Cherbourg : Lugier - Guyonnet, Michelot, Ouattara, Ichane - Diongue, Pinto-Borges, N'Doumbé (Binet, 64e), Miranda, Schneider (✱) (Akamba, 83e) - Goba (Souhayli, 75e). **Entr. :** Huriez.

BUTEURS

1. Ndoye (Créteil), Lefaix (Le Poiré-sur-Vie), Sakho (Metz), **8 buts.**
4. Dabo (Créteil), **7 buts.**
5. Martin (Carquefou), Scarpelli (Fréjus-Saint-Raphaël), Sala (Orléans), Fofana (Quevilly), **6 buts.**
9. Bekamenga (Carquefou), Goba (Cherbourg), Andriatsima (Créteil), N'Gbakoto (Metz), Benmeziane (Uzès-Pont-du-Gard), Youssouf (Vannes), **5 buts.**
15. Kodjia (Amiens), Gadi, Tehoue (Boulogne), Marques (Colmar), Lesage (Créteil), Chouleur, Diedhiou (Épinal), Keita (Metz), Sabin (Red Star), Cissokho (Rouen), Mohamed (Vannes), **4 buts.**
26. Lacourt, Pouye (Amiens), Allart, Mignon (Boulogne), Di Tommaso (Bourg-Péronnas), Arnoux, Ndiaye, Pastorelli (CA Bastia), Delanoë (Carquefou), Akamba (Cherbourg), Mezriche (Colmar), Da Cruz (Créteil), Mangan (Épinal), Koné (Fréjus-Saint-Raphaël), Marega (Le Poiré-sur-Vie), M'Bongo (Luzenac), Murcy (Paris FC), Ouahbi (Quevilly), **3 buts.**
44. Joachim (Boulogne), Thomas (Carquefou), Binet, Diongue, Schneider, Tribeau (Cherbourg), Louisy Daniel, Moukhlil (Colmar), C. Diedhiou (Créteil, Épinal), Djellilahine (Créteil), Cheré (Épinal), Gazeau, Seka (Le Poiré-sur-Vie), Dona Ndoh, Echchergui, Souyeux (Luzenac), Kehli, Proment, Sarr (Metz), Belvito, Laup, Mangione (Orléans), Diomandé (Paris FC), Asbabou, Burel, Dugimont, M'Boup (Rouen), **2 buts.**
72. Beynié, Mchangama, Mienniel, Touzghar (Amiens), Baherlé, Boulenger, Kanté (Boulogne), Benchaib, Dimitriou, Faivre, Gaubey, Kehound, Nirlo (Bourg-Péronnas), Derme, Le Mat, Monfray, Salert, Traoré, Truchet (CA Bastia), J.-M. David (Carquefou), Abraw, Guyonnet, Miranda, Pinto-Borges, Souhayli (Cherbourg), M'Tir (Colmar), Di Bartolméo, Diaby, L. Diedhiou, Mahon de Monaghan, Seck (Créteil), Diomandé, Do (Épinal), Ba, Delclos, Delvigne, Dembélé, Keita, Malcuit (Fréjus-Saint-Raphaël), Bourgaud, Domarin, Kifoueti, Rocher, Soly (Le Poiré-sur-Vie), Dieuze, Mignotte, Sanchez, Soukouna (Luzenac), Gueye, Mané, N'Doye (Metz), N'Diaye, Claudio, Toko Ekambi, Traoré (Paris FC), Ouarguini, Rakotoharisoa (Quevilly), Cériélo, Despois de Folleville, Durbant, Gibaud, Lafon, Queudrue (Red Star), Fontaine, Jahier, Keita, Zerdab (Rouen), Larbi (Uzès-Pont-du-Gard), Boe Kane, Gaffory, N'Diaye, Ponroy (Vannes), **1 but.**

ÉTOILES

1. Kanté (Boulogne), **6 ✱.**
2. Ndoye (Créteil), Chouleur (Épinal), Westberg (Luzenac), **5 ✱.**
5. Martin (Carquefou), Louisy Daniel (Colmar), Scarpelli (Fréjus-Saint-Raphaël), Sakho (Metz), Fofana (Quevilly), Sabin (Red Star), Cissokho (Rouen), Mohamed (Vannes), **4 ✱.**
13. Kodjia, Paul (Amiens), Gurtner (Boulogne), Benchaib (Bourg-Péronnas), Arnoux, Traoré (CA Bastia), Bekamenga, N'Gosso (Carquefou), Dabo (Créteil), Lefaix, Pichot (Le Poiré-sur-Vie), Mendy, Sala (Orléans), Martinez (Uzès-Pont-du-Gard), **3 ✱.**
27. L'Hostis, Pouye (Amiens), Abou Deraa, Faivre (Bourg-Péronnas), Pastorelli (CA Bastia), Fachan (Carquefou), Binet, Goba, Guyonnet, Lugier, Schneider (Cherbourg), Liabeuf, M'Tir (Colmar), Do (Épinal), Delvigne (Fréjus-Saint-Raphaël), Mané, N'Gbakoto, Proment (Metz), Laup, Mangione (Orléans), Demarconnay, Diomandé, Murcy, Claudio (Paris FC), Diarra, Ouahbi (Quevilly), Queudrue (Red Star), Da Silva, Dugimont (Rouen), Benmeziane, Robinet (Uzès-Pont-du-Gard), Bédenik, Kakou, Youssouf (Vannes), **2 ✱.**
61. Bourbier, Lacourt, Touzghar (Amiens), Allart, Joachim, Loriot, Tehoue (Boulogne), Biaye, Callamand, Di Tommaso, Goyon, Nirlo, Settaout (Bourg-Péronnas), Derme, Marty, Moretti, Ndiaye, Salert (CA Bastia), Guillon (Carquefou), Michelot, Pinto-Borges, Tribeau (Cherbourg), Haaby, Marques, Mezriche, Moukhlil, Verger (Colmar), Andriatsima, Cordoval, Di Bartolméo, Djellilahine, Lesage (Créteil), Boubaya, Cheré, Dembélé, Diedhiou, Mangan, Robin (Épinal), André, Barreto, Delclos, Deneuve, Malcuit, Ramos (Fréjus-Saint-Raphaël), Bourgaud, Das Neves, Kifoueti, Le Goff, Marega, Seka, Soly (Le Poiré-sur-Vie), Akaza, Canales, Diakota, Dieuze, Dona Ndoh, Hergault, M'Bongo, Souyeux (Luzenac), Carrasso, Keita, Sarr (Metz), Cordonnier, Jean-Étienne, Renault (Orléans), Djiré Junior, Goaziou, N'Diaye, Portejoie, Veldeman (Paris FC), Bezzou, Coulibaly, Étiemble, Mirza, Rakotoharisoa (Quevilly), Bouet, Despois de Folleville, Durbant, Gibaud, Lafon, Meliani, N'Zif (Red Star), Fontaine, Jahier, Keita, Soubervie, Vincent (Rouen), Chavas, Cros, El-Yazghi, Guider, Larbi (Uzès-Pont-du-Gard), Berson, Bonnet, Ponroy (Vannes), **1 ✱.**

ANNONCES CLASSÉES

DIVERS

Club région LIMOGES (23)
Cherche JOUEURS
DH-CFA2
Emplois possibles
Collectivité territoriale
Tél. : 06-15-44-48-33.

Côte d'Azur U7 à U 15
XXXIIIe Tournoi de Pâques
les 31 mars et 1er avril 2013
Info : 04-93-33-04-04.
06-32-45-30-35.
fcantibes@wanadoo.fr

AMAURY MÉDIAS
Service des annonces classées
Tél. : 01-40-10-53-27
ou 01-40-10-52-15.
Fax. : 01-40-10-52-93.
VOUS VOULEZ PASSER UNE ANNONCE ? Envoyez votre bulletin accompagné de son règlement par chèque ou CCP libellé à **Amaury Médias** à l'adresse suivante :
AMAURY MÉDIAS
Service Annonces Classées,
25, av. Michelet,
93405 St-Ouen Cedex.
Nom, prénom, adresse, tél., date de parution.
VOTRE ANNONCE : FORFAIT.
Pour 5 lignes : 63 € TTC.
Pour 10 lignes : 115 € TTC.
Pour 15 lignes : 150 € TTC.
(tél. compris).
Annonces encadrées : supp. 15 €.
Domiciliation : supp. 35 €. Écrire sous réf. à Amaury Médias, 25, avenue Michelet, 93400 St-Ouen, ainsi que les frais de domiciliation et de réexpédition du courrier.

CFA
10e JOURNÉE

Groupe A

EXPRESS

Metz B-Chambly	2-3
Amiens AC-Dunkerque	0-1
Beauvais-Mantes	1-1
Lille B-Lens B	1-0
Roye-Valenciennes B	2-1
Aubervilliers-Poissy	2-1
Ivry-Calvi	1-3
Villemomble-Compiègne	1-0
Drancy-Amnéville	2-2

CLASSEMENT

	Pts	J.	G.	N.	P.	p.	c.
1. Chambly	34	10	7	3	0	12	
2. Dunkerque	30	10	6	2	2	16	7
3. Beauvais	30	9	6	3	0	14	7
4. Lille B	28	10	5	3	2	12	7
5. Roye	28	10	5	3	2	12	9
6. Aubervilliers	27	10	5	2	3	11	12
7. Ivry	26	10	4	4	2	14	12
8. Amiens AC	26	10	5	1	4	10	9
9. Villemomble	26	10	4	4	2	13	9
10. Mantes	22	10	3	3	4	15	16
11. Drancy	20	10	2	4	4	9	11
12. Calvi	20	9	3	2	4	14	12
13. Amnéville	20	10	2	4	4	14	17
14. Lens B	19	9	3	1	5	9	13
15. Poissy	18	10	2	2	6	11	17
16. Valenciennes B	16	10	2	0	8	11	18
17. Metz B	13	10	0	3	7	9	18
18. Compiègne	11	9	0	4	5	4	13

Metz-Chambly : 2-3 (1-2). Spectateurs : 50. **Arbitre :** M. Mokhtari. **Buts :** Bourgeois (25e), Croizet (85e s.p.) pour Metz ; Brusco (8e), Belonie (28e), Mazzocco (89e) pour Chambly. **Avertissements :** Cherro (76e), Cassan (76e) pour Metz ; Popelard (83e) pour Chambly.

Metz : Cappa - Deher, Coignard, Cherro, Philipps - Cassan (Sannier, 83e), Tastan (Segbé, 78e) - Moukam, Bourgeois (Quemener, 57e), Croizet - Pierrot. **Entr. :** Pinot.

Chambly : Pinoteau - Salvador, De Araujo, De Vipart, Dovergne - Traoré (Barry, 46e) - Belonie, Popelard, Manguele, Brusco - Mazzocco. **Entr. :** Luzi.

Amiens AC-Dunkerque : 0-1 (0-0). Spectateurs : 300. **Arbitre :** M. Royer. **But :** Dumortier (89e). **Avertissements :** Samb (11e), Sankaré (33e), Martinez (58e), Alpou (85e) pour Amiens AC ; Madri (61e), Saint-Louis (73e) pour Dunkerque. **Expulsion :** Samb (60e) pour Amiens AC.

Amiens AC : Kouton - Maquinghem, Ba, Bouras, Martinez - Isambart (Lallaigui, 73e), Alpou, Sagouti, Keita - Samb, Sankaré (Zlouzlou, 84e). **Entr. :** Hamdane.

Dunkerque : Grandel - Belet, Pindi (Saint-Louis, 26e), Ait-Bahi, Lecointe - Senneville (Dorizon, 46e), Muraglia, Huysman, Farssane - Madri (Dumortier, 76e), Boudaud. **Entr. :** Mercadal.

Beauvais-Mantes : 1-1 (1-1). Spectateurs : 450. **Arbitre :** M. Flament. **Buts :** Janeszko (16e) pour Beauvais ; Banor (19e) pour Mantes. **Avertissements :** Banor (63e), Raddas (71e), Keita (78e) pour Mantes. **Expulsion :** Lourde (45e) pour Beauvais.

Beauvais : Montay - Maison (Adeduji, 46e), Henrique, Lourde, Matutu - Louhoungou, Milambo-Mutamba - Franchi, Mercier, Mendes (Soadrine, 80e) - Janeszko (Guezoui, 46e). **Entr. :** Clément.

Mantes : Ma. Gueye - M. Diabira (Konate, 58e), Me. Gueye, Keita, B. Diabira - Isli, M'Bizi, Banor - Jbara (Raddas, 62e) - Diawara (Barry, 78e), I. Sassi. **Entr. :** R. Mendy.

Lille-Lens : 1-0 (1-0). Spectateurs : 383. **Arbitre :** M. Aimar. **But :** Reignier (30e). **Avertissements :** Riff (42e), Rizzi (62e), De Araujo (77e) pour Lille ; Rogie (48e), Bonne (57e) pour Lens.

Lille : Mouko - Vandam, Rizzi, El-Mourabet, Willems - Riff, Pennacchio - Rodelin (Origi, 84e), Michel, Damessi (Enafati, 46e) - Reignier (De Araujo, 70e). **Entr. :** Chihab.

Lens : Atrous - Fradj, Touré, Saint-Ruf, Bonne - Rogie (Bourigeaud, 84e), Rosenfelder, Delaine, Mugrabi (Bela, 70e) - Leghait (Ait-Atmane, 79e), Diakité. **Entr. :** Plancque.

Roye-Valenciennes : 2-1 (0-0). Spectateurs : 485. **Arbitre :** M. Janet. **Buts :** Niang (83e s.p.), Paternotte (90e +1) pour Roye ; Masuaku (52e) pour Valenciennes. **Avertissements :** Bodart (35e), Traoré (64e) pour Roye ; Diarra (90e) pour Valenciennes.

Roye : Dauphy - N'Guessan, Paternotte, Traoré, Diallo (Moulet, 71e) - Cambronne (Degardin, 90e +2), Niang, Bodart, Hernout (De Parseval, 84e) - Steppé, Etshimi. **Entr. :** Dailly.

Valenciennes : Charruau - M. Traoré, Lala, Kerjean, Masuaku - Diarra, Sylla (Duterte, 76e), Sacko, Da Silva - Mvulubundu (Belkebla, 84e), Gakpa. **Entr. :** Foulon.

Aubervilliers-Poissy : 2-1 (1-0). Spectateurs : 300. **Arbitre :** M. Valnet. **Buts :** Boulila (26e s.p.), Niakité (59e) pour Aubervilliers ; I. Traoré (49e) pour Poissy. **Expulsion :** Diallo (24e) pour Poissy.

Aubervilliers : Amzal - Izem, Karaaslan, M. Traoré, Dikanda Bell - Kingue-Milla, Zelmati (R. Youcef, 78e), Aguini (Négrèche, 59e), Niakité - Boulila, Haderbache (Cissé, 67e). **Entr. :** Mourine.

Poissy : Diallo - Gadjard, I. Traoré, Couto Pinto, Bouchelig (Bandoundi, 85e) - Le Bigot, Salep, Gomis, Marena - Gnanduillet, Ngam (Ott, 26e). **Entr. :** Bocquet.

Ivry-Calvi : 1-3 (0-0). Spectateurs : 150. **Arbitre :** M. Stinat. **Buts :** Gnahoré (79e) pour Ivry ; Tchokounte (50e, 57e), Rocchi (53e) pour Calvi.

Ivry : Lejeune (Truchet, 62e) - Mendy (Copé, 84e), Maxwell, Primorac, Pakombé - Bassingha, Mahsas (Chebbi, 60e), N'Kake, Gnahoré, Lyachouti - Brisset. **Entr. :** Mbappé.

Calvi : Menozzi - Bertin d'Avesnes, Kehiha, Richier, Soler - Anziani (Valery, 90e +3), Kahlaoui, Portillo (Ait-Ahmed, 71e), Rocchi - Tchokounte, Lesueur (Inzerillo, 84e). **Entr. :** Santini.

Villemomble-Compiègne : 1-0 (0-0). Spectateurs : 60. **Arbitre :** M. Lucas. **But :** Hamme (47e). **Avertissements :** Hamme (50e) pour Villemomble ; Armoudon (84e) pour Compiègne.

Villemomble : Ndingha - Kisolokele, Gazeau, Penel, Akabla - Hamme, Belaidi, Baouz - Kébé (Ebuya, 80e), Diao (Yatim, 67e), Salmier (Titié, 76e). **Entr. :** Lemaître.

Compiègne : Birck - Grampeix, Rosset, Fofana, Chrétien - Daudet, Henia (Armoudon, 56e), Gaye - Martins, Aulon, Benoît. **Entr. :** Santini.

Drancy-Amnéville : 2-2 (2-0). Spectateurs : 200. **Arbitre :** M. Wadoux. **Buts :** Bolongo (14e), Mendy (33e) pour Drancy ; Cesal (63e), E. Belameiri (70e) pour Amnéville. **Avertissements :** Cissoko (21e), Dahchour (54e), Nakkaa (87e) pour Drancy ; Fernandes (51e), Mihoubi (78e) pour Amnéville. **Expulsions :** Keita (45e), Dahchour (87e) pour Drancy.

Drancy : Rodrigues - Dahchour, Cissoko, Ekani, Antunes - Keita, Herouat (Ouregа, 46e), Diop (Nakkaa, 65e), Mendy - Bolongo (Lelo, 46e), Doumbia. **Entr. :** Hebbar.

Amnéville : Suzanne - Ferino, Martin, Kébé, Cesal (Marras, 84e) - Lauratet (Lahoussine, 46e), Fernandes, Osswald (Merino, 74e), Mihoubi, E. Belameiri - Perez. **Entr. :** Carzaniga.

BUTEURS

1. Tchokounte (Calvi), **6 buts.**
2. Etshimi (Roye), **5 buts.**
3. Mercier (Beauvais), Mazzocco (Chambly), Lyachouti (Ivry), Gnanduillet (Poissy), **4 buts.**
7. Sagouti (Amiens AC), E. Belameiri, Martin (Amnéville), Boulila (Aubervilliers), Guezoui, Mendes (Beauvais), Ghili (Drancy), Brisset (Ivry), Diakité (Lens B), Rodelin (Lille B), Raddas, I. Sassi (Mantes), Croizet (Metz B), Marena (Poissy), Dia (Valenciennes B), Diao (Villemomble), **3 buts.**
23. Keita, Sankaré (Amiens AC), Perez (Amnéville), Aguini, Kibikula, Niakité (Aubervilliers), Garcia, Rocchi, Sodini (Calvi), Brusco, L. Doucouré, Rodrigo (Chambly), Aulon (Compiègne), Herouat (Drancy), Boudaud, De Parmentier, Muraglia (Dunkerque), Diene, Primorac (Ivry), Michel, Reignier (Lille B), Barry, Diawara, Jbara, M. Sassi (Mantes), Martin (Metz B), I. Traoré, J. Traoré (Poissy), Niang, Steppé (Roye), Nguette (Valenciennes B), Kébé (Villemomble), **2 buts.**

RENDEZ-VOUS
11e JOURNÉE
SAMEDI 10 ET DIMANCHE 11 NOVEMBRE
Chambly-Aubervilliers
Dunkerque-Metz B
Poissy-Beauvais
Mantes-Lille B
Compiègne-Roye
Amnéville-Ivry
Calvi-Amiens AC
Lens B-Villemomble
Valenciennes B-Drancy

Groupe B

EXPRESS

Nancy B-Lyon Duchère	0-1
Chasselay-Mulhouse	2-4
Strasbourg-Auxerre B	2-2
Villefranche/S. - Sarre-Union	3-0
Sochaux B - Paris-SG B	1-2
Jura Sud-Grenoble	0-0
UJA Maccabi Paris - Raon-l'Ét.	0-0
Montceau-Yzeure	2-1
Moulins-Belfort	remis

CLASSEMENT

	Pts	J.	G.	N.	P.	p.	c.
1. Lyon Duchère	34	10	7	1	0	18	9
2. Mulhouse	28	10	5	3	2	19	13
3. Strasbourg	27	10	4	5	1	16	10
4. Villefranche/S.	26	10	4	4	2	14	8
5. Moulins	25	9	4	4	1	17	8
6. Paris-SG B	25	10	4	3	3	18	14
7. Grenoble	24	10	3	5	2	9	8
Nancy B	24	10	3	5	2	9	8
9. Chasselay	23	10	4	1	5	12	17
10. Jura Sud	23	10	3	4	3	9	10
11. UJA Mac. Paris	22	10	2	6	2	5	5
12. Raon-l'Étape	22	10	3	3	4	10	13
13. Yzeure	21	10	3	2	5	12	14
14. Sochaux B	21	10	3	2	5	10	13
15. Montceau	19	10	2	3	5	9	18
16. Belfort	16	9	1	4	4	6	8
17. Sarre-Union	16	10	1	3	6	3	15
18. Auxerre B	16	10	0	6	4	8	13

Nancy-Lyon Duchère : 0-1 (0-0). Spectateurs : 100. **Arbitre :** M. Gatouillat. **But :** Sangaré (85e). **Avertissement :** Bassilekin (37e) pour Nancy.

Nancy : Grégorini - Badila, Diagne, Lotiès, Lippmann - Mangani, Ayasse - Coulibaly (Zitte, 82e), Louis, Helder (Staerck, 69e) - Bassilekin (Bauchet, 69e). **Entr. :** Rubio.

Lyon Duchère : Laurent - Archimbaud, Maarif (Sbai, 41e), Sangaré, D. Varsovie - Malfleury, Barbosa (Rolland, 80e), Diompy - Bouderbal (S. Varsovie, 69e), Barreto, Atik. **Entr. :** Guichard.

Chasselay-Mulhouse : 2-4 (1-1). Spectateurs : 250. **Arbitre :** M. Telliez. **Buts :** Prieto (38e), Ancian (65e) pour Chasselay ; Balogou (34e), Loval (80e, 90e +2), Johansen (85e s.p.) pour Mulhouse. **Avertissements :** Moukaddam (34e), Bah (48e), Ancian (81e) pour Chasselay ; Kalkoul (46e) pour Mulhouse.

Chasselay : Clément - Bugnet, Soudain, Ertek, Ancian - Moukaddam, Thomas, Mauvernay (Korodowou, 72e), Bah - Bouzit (Sebbah, 65e), Prieto. **Entr. :** Picollet.

Mulhouse : Djidonou - Dardouri, Ellemaud (Reichstadt, 75e), Dumas, Konki - Abadie, Douillard, Kalkoul, Balogou, Johansen - Liénard (Loval, 56e). **Entr. :** Croci.

Strasbourg-Auxerre : 2-2 (1-0). Spectateurs : 7 178. **Arbitre :** M. Petit. **Buts :** Martin (26e), Modeste (84e) pour Strasbourg ; Branger Engone (67e), Ndong (72e) pour Auxerre. **Avertissements :** Noro (66e), Sikimic (69e) pour Strasbourg ; Ndong (47e), Calvet (75e) pour Auxerre. **Expulsion :** Genghini (90e +1) pour Strasbourg.

Strasbourg : Duki - Donzelot (Sow, 75e), Golliard (Modeste, 68e), Sikimic, Momha - Martin, Noro - Pinaud, Ledy, Zerbini (Genghini, 74e) - Perrin. **Entr. :** Keller.

Auxerre : Maeyens - Acapandié, Calvet, Dufour, Tchouatcha - Ndong - Akichi (Sawadogo, 60e), Missilou, Monconduit, Branger Engone - Haller. **Entr. :** Radet.

Villefranche-Sarre-Union : 3-0 (2-0). Spectateurs : 300. **Arbitre :** M. Celik. **But :** Pommet (12e, 21e, 68e). **Avertissements :** N'Diaye (61e) pour Villefranche ; Schermann (41e) pour Sarre-Union.

Villefranche : N'Djalkonog - Top, Giraud, Ogier, Romany - Antoinat, N'Diaye, Dumas (Castillo, 85e), Toledo (Jasse, 79e) - Ras (Arbia, 70e), Pommet. **Entr. :** Paillot.

Sarre-Union : Collas - Chebake, Grosperrin (Dreyer, 82e), Sow, Schneider - Schermann (Tergou, 78e), Cissokho, Belktati, Oulahri (Maddi, 70e) - Klein, Baur. **Entr. :** Froemer.

Sochaux-Paris-SG : 1-2 (0-1). Spectateurs : 357. **Arbitre :** M. Monteiro. **But :** Etémé Mbatama (83e) pour Sochaux ; Rouag (33e), Coulibaly (52e) pour le Paris-SG. **Avertissements :** Daf (61e) pour Sochaux ; Mbaka (54e) pour le Paris-SG.

Sochaux : Konaté - Daf, Poujol (Gainet, 67e), Zouma, Lafrance - Osanga (Eickmayer, 67e), Etémé Mbatama, Dias, Mikari (Rey, 67e) - Bayard, Davigny. **Entr. :** Vandeputte.

Paris-SG : Areola - Ikoko, Sangaré, Bourdin, Sabaly - Rouag, Mbaka, Takerboucht, El-Baillal (Honoré, 89e) - Dufrennes (Yaisien, 83e), Coulibaly (Rajsel, 73e). **Entr. :** Rizzetto.

Jura Sud-Grenoble : 0-0. Spectateurs : 500. **Arbitre :** M. Gailloustet. **Avertissements :** Abezad (19e), Gomariz (37e) pour Jura Sud ; Yahia Bey (67e) pour Grenoble. **Expulsion :** Bengriba (69e) pour Grenoble.

Jura Sud : Aissi Kede - Salem Gabou, Aggrey, Chapuis, Ozcelic - Lanoix, Fédèle (Zanina, 9e), Abezad (Man, 75e), Gomariz (Rebolloso, 85e) - Louhkiar, Ouédraogo. **Entr. :** Moulin.

Grenoble : Jaccard - Tissot-Rosset, Deletraz, Messaoudi, Bengriba - Ayari, M'Baiam (Michel, 63e), Yahia Bey (Lebbihi, 75e), Descamps (Baudet, 71e) - Perez, Zoubir. **Entr. :** Saragaglia.

UJA Maccabi Paris-Raon-l'Étape : 0-0. Spectateurs : 100. **Arbitre :** M. Blanchet. **Avertissement :** Dominique (44e) pour l'UJA Maccabi. **Expulsions :** Dominique (76e), Koné (78e) pour l'UJA Maccabi.

UJA Maccabi Paris : Raphose - Piccini, Konaté, Yatassaye, Chevalier - Camara, Macalou, Traoré (Cissé, 66e), Dominique - Koné, Piaulet Siena (Taki, 74e). **Entr. :** Taine.

Raon-l'Étape : Lambay - Kelsch, Regui, Keita, Sery - Patin, Ketlas, Voinson, Kaya (Nyamwisi, 60e) - Dje, Hamzaoui (Do Rosario, 79e). **Entr. :** Séchet.

Montceau-Yzeure : 2-1 (1-1). Spectateurs : 800. **Arbitre :** M. Coutet. **Buts :** Perchet (44e), Bando Ngambé (76e) pour Montceau ; Madiadia (41e) pour Yzeure. **Avertissements :** Deprez (32e), Brayac (86e), Cretin (90e +2) pour Montceau ; Berthaut (21e) pour Yzeure. **Expulsion :** Kipre (72e) pour Yzeure.

Montceau : Langlois - Guillaud, Boucansaud, Kambou, Siaw Afriyie - Deprez, Cretin - Bando Ngambé (Blais, 81e), Ramdani (Trévisan, 86e), Perchet (Brayac, 69e) - Mbida. **Entr. :** Chandioux et Large.

Yzeure : Colard - Kipre, Sohier, Madiadia, Guillou - Berthaut, L. Mbaye - Ollier (Dady Ngoye, 59e), Fawzi (Diompy, 75e), E. Mbaye (Alvarez, 46e) - Gbadamassi. **Entr. :** Dupuis.

BUTEURS

1. Balogou (Mulhouse), **9 buts.**
2. Lopez (Lyon Duchère), Rouag (Paris-SG B), **6 buts.**
4. Coulibaly (Paris-SG B), Perrin (Strasbourg), **5 buts.**
6. Bando Ngambé (Montceau), Ruffaut (Moulins), Gbadamassi (Yzeure), **4 buts.**
9. El-Bounadi (Belfort), Sebbah (Chasselay), Ouédraogo (Jura Sud), Barreto, Bouderbal (Lyon Duchère), Berthomier, Da Silva, Diaby (Moulins), Loval (Mulhouse), Joachim (Nancy B), Benkajjane (Raon-l'Ét.), Davigny, Dias (Sochaux B), Ledy (Strasbourg), Jasse, Pommet, Ras (Villefranche), Cuskic (Yzeure), **3 buts.**
27. Camps, Vincent (Auxerre B), Ancian, Prieto (Chasselay), M'Baiam, Yahia Bey, Zoubir (Grenoble), Gomariz, Louhkiar (Jura Sud), El-Hajri, Saline (Moulins), Johansen, Liénard (Mulhouse), Dufrennes, Ongenda (Paris-SG B), Kaya (Raon-l'Étape), Osanga (Sochaux B), Sichi (Strasbourg), Madiadia (Yzeure), **2 buts.**

RENDEZ-VOUS
11e JOURNÉE | SAMEDI 10 NOVEMBRE
Lyon Duchère - Villefranche/Saône
Mulhouse-Strasbourg
Grenoble-Moulins
Belfort-Nancy B
Paris-SG B - Jura Sud
Auxerre B-UJA Maccabi Paris
Raon-l'Étape - Sochaux B
Yzeure-Chasselay
Sarre-Union - Montceau

Groupe C

EXPRESS

Cannes-Marignane	4-0
Hyères-Pau	1-0
Colomiers-AS Béziers	0-0
Lyon B - Mont-de-Marsan	4-0
Rodez-Monaco B	4-0
Saint-Étienne B - Albi	3-1
Le Pontet-Bayonne	remis
AS Valence-Martigues	remis
Tarbes-Marseille Consolat	remis

CLASSEMENT

	Pts	J.	G.	N.	P.	p.	c.
1. Cannes	33	10	7	2	1	19	4
2. Hyères	29	10	6	1	3	10	6
3. Colomiers	28	10	5	3	2	12	4
4. AS Béziers	28	10	5	3	2	14	9
5. Marignane	27	10	5	2	3	14	12
6. Lyon B	26	10	5	1	4	15	10
7. Le Pontet	24	9	4	3	2	11	8
8. AS Valence	24	9	5	0	4	13	14
9. Pau	24	10	4	2	4	16	10
10. Mars. Consolat	22	9	3	4	2	17	15
11. Rodez	21	10	3	2	5	9	18
12. Martigues	20	9	3	2	4	12	12
13. Saint-Étienne B	19	10	1	6	3	9	11
14. Monaco B	19	10	2	3	5	12	16
15. Tarbes	18	9	2	3	4	6	13
16. Albi	18	10	2	2	6	11	22
17. Bayonne	16	9	1	4	4	7	12
18. Mt-de-Marsan	16	10	1	3	6	10	21

Cannes-Marignane : 4-0 (3-0). Spectateurs : 1 000. **Arbitre :** M. Janin. **Buts :** Leroy (9e), Miranda (17e), Uzamukunda (44e), Lopez Peralta (82e). **Avertissements :** Canet (28e), Fondi (58e), Rabah (88e) pour Marignane. **Expulsions :** Sidibé (35e) pour Cannes ; Choplin (33e), Mazadou (35e), Wilwert (62e) pour Marignane.

Cannes : Beuve - Sidibé, Rambier, Clément, Trouche - Vuillemot (Koné, 46e), Lopez Peralta, Leroy - Chmielinski (Dragon, 22e), Uzamukunda, Miranda. **Entr. :** Pilorget.

Marignane : Kouakbi - Canet, Gibert (Diaz, 72e), Wilwert, Fondi - Mazadou, Belloumou, Rabah, Lamatina (Régnier, 64e) - Nouar (Merhouni, 77e), Choplin. **Entr. :** Dalger.

Hyères-Pau : 1-0 (0-0). Spectateurs : 300. **Arbitre :** M. Bianchini. **But :** Azamoum (47e). **Avertissements :** Ndiaye (82e), Mollon (84e) pour Hyères ; Hilaire (29e), M'Laab (73e), Marignale (84e), Labat (90e +3) pour Pau.

Hyères : Feraud - Ndiaye, Michieletti, De Magalhaes, Gimenez - Migliore, Teuma, Benameur (Mollon, 72e), Azamoum, Ural (Smaini, 78e) - Do Pilar Patrao (Arroub, 82e). **Entr. :** Blanc.

Pau : Leglib - Labat, Marignale, Algouy, Lacrampe - Hilaire (Garcia, 70e), N'Gadi Kakou, Cami, M'Laab, Laplace Palette (Attoukora, 63e) - Ekounda (Galic, 53e). **Entr. :** Strzelczak.

Colomiers-AS Béziers : 0-0. Spectateurs : 200. **Arbitre :** M. Silvestre. **Avertissements :** Zalmate (30e) pour Colomiers ; Lucas (5e), Hamzi (38e), Bessamba (40e), Ramon (62e), Taillan (88e) pour l'AS Béziers. **Expulsion :** Bessamba (81e) pour l'AS Béziers.

Colomiers : Ait-Ali - Ventrice, Barthie Fortassin, Sow, Mazel, Laborde - Corominas (Ed Dahabi, 27e), Kengné Fokam, Zalmate, Niakaté (Quenet, 46e) - Donné. **Entr. :** Prunier.

AS Béziers : Bothorel - Hamzi, Domerc, César, Lucas (Taillan, 46e), Michel - Soule (Chouga, 70e), Bessamba, Soukouna (Mezat, 66e), Ramon - Vicente. **Entr. :** Collin.

Lyon B - Mont-de-Marsan : 4-0 (1-0). Spectateurs : 300. **Arbitre :** M. Beau. **Buts :** Pléa (8e), Novillo (52e, 62e), Benzia (58e). **Avertissements :** Novillo (44e) pour Lyon ; Nevers (31e) pour Mont-de-Marsan.

Lyon : Frick - Zeffane, Abenzoar, Sarr, Le Pogam - Pléa, Flochon, Blanc, Fekir - Benzia, Novillo. **Entr. :** Roche.

Mont-de-Marsan : Jacques - N'Guyen (Castagnos, 65e), Abrassart, Soubielle, Nevers - Guyon, Tauzia, Vergez (Mathon, 60e), V. Elissalt - Cottebrune (Vilmain, 63e), Gasparotto. **Entr. :** Scipion.

Rodez-Monaco : 4-0 (3-0). Spectateurs : 700. **Arbitre :** M. Reyes. **Buts :** Duventru (31e, 41e, 42e), Lorthioir (72e). **Avertissements :** Roumégous (45e), H. Bobek (69e), Lorthioir (69e) pour Rodez.

Rodez : Loustallot - Congio, Roumégous (Ramond, 85e), Faviana, Bardy - Castanier, H. Bobek - Coupin, Assemat, Lorthioir (Barrabès, 70e) - Duventru (Thuaudet, 80e). **Entr. :** Plenecassagne.

Monaco : Grondin - Morel (Jeausseran, 81e), Tisserand, Erichot, Hamdi - Lina (Ouaamar, 46e), Padovani, Pi - Franchin (De Freitas, 66e), Pandor, Barazite. **Entr. :** Irlès.

Saint-Étienne - Albi : 3-1 (2-0). Spectateurs : 150. **Arbitre :** M. Hoenig. **Buts :** Chapuis (10e), Mayi (26e), Sagna (66e) pour Saint-Étienne ; Lopez (64e) pour Albi. **Avertissements :** Karamoko (46e), Milla (87e) pour Saint-Étienne ; Lopez (17e), Blanc (69e) pour Albi.

Saint-Étienne : Moulin - Aguilar, Karamoko, Chapuis, Nemeck Nyobe - Sagna, Chergui, Milla - Aleksic (Tack, 56e), Mayi, Spano. **Entr. :** Primard.

Albi : Guiraud - Candelon, Barry (Laincer, 53e), Blanc, Galonnier - Muhsin, Garric, Lopez, Rya - Khamoussi (Catala, 85e), Y. Taider. **Entr. :** Gougingsperg.

BUTEURS

1. Bru (Marseille Consolat), **7 buts.**
2. Philippoteaux (Le Pontet), Nouar (Marignane), **5 buts.**
4. Mazzei (AS Béziers), Calce (AS Valence), Chmielinski, Leroy (Cannes), Zalmate (Colomiers), Do Pilar Patrao (Hyères), Guise (Le Pontet), Martial (Lyon B), Lamatina (Marignane), Chabaud (Martigues), Galic, M'Laab (Pau), **4 buts.**
16. Ramon, Vicente (AS Béziers), Niang (Albi), Lopez Peralta, Miranda, Uzamukunda (Cannes), Clet (Colomiers), Azamoum (Hyères), Aabiza (Martigues), Cottebrune (Mont-de-Marsan), Duventru (Rodez), Aleksic (Saint-Étienne B), **3 buts.**
28. Taillan (AS Béziers), Berrached, Boujedra, Denizer (AS Valence), Lopez, Martinez (Albi), Martin Cantero (Bayonne), Corominas (Colomiers), Reynaud (Hyères), Vayson (Le Pontet), Benzia, Fekir, Ferri, Novillo (Lyon B), Bouhafer (Marignane), Arlaud, Nianzi, Sergio (Marseille Consolat), Himmes (Martigues), Kurzawa, Nimani, Tisserand (Monaco B), Gasparotto, Mathon, Vilmain (Mont-de-Marsan), Cami, N'Gadi Kakou (Pau), Lorthioir (Rodez), Chapuis (Saint-Étienne B), Prébin (Tarbes), **2 buts.**

RENDEZ-VOUS
11e JOURNÉE
SAMEDI 10 NOVEMBRE
Mont-de-Marsan - Cannes
Marseille Consolat-Hyères
Bayonne-Colomiers

AS Béziers-Rodez
Marignane-AS Valence
Pau-Lyon B
Martigues-Le Pontet
Monaco B - Saint-Étienne B
Albi-Tarbes

Groupe D

EXPRESS

Trélissac-Les Herbiers	1-4
Luçon-Le Havre B	4-2
Plabennec - Fontenay-le-Comte	1-1
Pontivy-Caen B	0-0
Lorient B - Saint-Malo	1-1
Concarneau-Saumur	1-2
Le Mans B-Stade Bordelais	1-0
Viry-Châtillon - Avranches	0-0
Bordeaux B-Romorantin	0-1

CLASSEMENT

	Pts	J.	G.	N.	P.	p.	c.
1. Trélissac	33	10	7	2	1	23	13
2. Les Herbiers	30	10	6	2	2	16	6
3. Luçon	30	10	6	2	2	25	18
4. Fontenay-le-C.	28	10	5	3	2	15	10
5. Pontivy	24	10	4	2	4	11	13
6. Lorient B	24	10	4	2	4	12	17
7. Concarneau	24	9	4	3	2	14	8
8. Le Mans B	24	10	4	2	4	12	13
9. Saint-Malo	23	10	3	4	3	15	10
10. Avranches	23	10	3	4	3	10	9
11. Caen B	23	10	3	4	3	15	13
12. Stade Bordelais	22	9	3	4	2	16	13
13. Plabennec	22	10	3	3	4	15	16
14. Le Havre B	21	10	2	5	3	12	14
15. Romorantin	18	10	2	2	6	9	13
16. Bordeaux B	16	10	1	3	6	9	15
17. Viry-Châtillon	14	9	2	2	5	7	17
18. Saumur	13	9	1	1	7	10	28

Trélissac-Les Herbiers : 1-4 (0-1). **Spectateurs :** 700. **Arbitre :** M. Teulet. **Buts :** Liassidji (80e) pour Trélissac ; Jamin (17e, 62e), Papin (52e, 84e) pour Les Herbiers. **Avertissement :** Leybros (41e) pour Les Herbiers.
Trélissac : Blancheton - Gérard, Chevalier, Jacques - Legrand (Eglin, 75e), Burgho, Sophie, Bouyer (Assale, 70e) - Gbizie, Cavaniol (Liassidji, 69e), Sarr. **Entr. :** Slijepcevic.
Les Herbiers : Aubeneau - Dahmoume, Graton, Lemetayer, Rocu - Ruault, Leybros (Kraichi, 75e), Benaries - Tagaye (Simon, 83e), Jamin, Papin (Kiaku, 89e). **Entr. :** Fernandez.

Luçon-Le Havre : 4-2 (2-2). **Spectateurs :** 450. **Arbitre :** M. Guillemain. **Buts :** Houla (1er, 90e + 3), Abahlil (21e), Seck (78e) pour Luçon ; Sow (3e), Koné (29e) pour Le Havre. **Avertissements :** Houla (35e), Germann (40e), Lavoyer (65e) pour Luçon ; Koné (34e), Randriantsara (72e), Landini (83e) pour Le Havre. **Expulsion :** Lavoyer (79e) pour Luçon.
Luçon : Martin - Gnaleko, Kibundu, Chemin, Lavoyer - Germann, Larbi (Messiba, 80e), Abahlil (Masala, 80e), Heyman (Dieye, 66e) - Houla, Seck. **Entr. :** Reculeau.
Le Havre : Mendy - Houelche (Landini, 13e), Ntangu, Sow, Bah - Lekhal, Fontaine, Randriantsara (Pythié, 85e), Manzala (Bengelloun, 69e) - Koné, Valcy. **Entr. :** Louvel.

Plabennec - Fontenay-le-Comte : 1-1 (1-0). **Spectateurs :** 500. **Arbitre :** M. Denis. **Buts :** Saive (3e) pour Plabennec ; Blais (90e + 3 s.p.) pour Fontenay-le-Comte. **Avertissements :** Laot (47e), Kernévez (90e + 2), Monnier (90e + 3) pour Plabennec ; Barre (49e), Dupas (69e), Diallo (75e) pour Fontenay-le-Comte. **Expulsion :** Bégot (90e + 4) pour Plabennec.
Plabennec : Monnier - Richetin, S. Abiven, Kernévez, Cotty - Saive (Bégot, 76e), Coat, Pinvidic, Laot (Pelletier, 64e) - Moutinho, J.-M. Abiven (Lennon, 88e). **Entr. :** Kerdilès.
Fontenay-le-Comte : Habert - Letouzé, Benoît, Barré, Dupas - Duhamel (Queiros, 86e), Frau, Garot, Blais, Belissaoui (Diallo, 59e) - Lescaille (Mornet, 46e). **Entr. :** Gauvin.

Pontivy-Caen : 0-0. Spectateurs : 478. **Arbitre :** M. Blanchais. **Avertissements :** Tison (26e) pour Pontivy ; Benmansour (21e), Lazarevic (43e), Roynel (87e) pour Caen.
Pontivy : Deichelbohrer - Le Bars, Le Guerroué, Paillot, Christophe - Da Costa, Tison, Guyader, Trideau - Bray, Le Poulichet (Havart, 78e). **Entr. :** Scourzic.
Caen : Reulet - Lina, Lazarevic, Musavu-King, Benmansour - Hamel, Roynel, Tandia (Blondel, 78e) - Beaulieu (Ba, 62e), Kebano, Afaki. **Entr. :** Tranchant.

Lorient - Saint-Malo : 1-1 (0-0). Spectateurs : 250. **Arbitre :** Mme Robin. **Buts :** Quercia (57e) pour Lorient ; Maiga (71e) pour Saint-Malo. **Avertissement :** Autret (80e) pour Lorient.
Lorient : Lecomte - Gassama, Derrien, Touré, Benzariouh - Autret, Mulumba, Reale, Robert - Charruau (Horbette, 70e), Quercia. **Entr. :** Le Lay.
Saint-Malo : Sail - Février, Lahaye, Lepeculier, Lacroix (Coulombel, 63e) - Platon (Loroughon, 90e + 1), Caro (Christophe, 72e), Vieira, Moreau - Maiga, Belloc. **Entr. :** David.

Concarneau-Saumur : 1-2 (0-0). Spectateurs : 634. **Arbitre :** M. Trepagne. **Buts :** Gourmelon (56e), Bouvier (63e), Mercier (79e). **Avertissements :** Argoub (32e), Bouvier (39e), Houssard (72e) pour Saumur.
Concarneau : Seznec - Benamara, Palut, Viel, Semmam - Jannez, Clément - Valerius (Illien, 78e), Gourmelon, Gégousse (Le Reste, 71e) - Arguilhé (Koré, 59e). **Entr. :** Cloarec.
Saumur : Foucher - Tessier, Mangane, Delbourg, Martin, Voyer - Thonnel (Seguy, 90e), Houssard, Campagna (Bloudeau, 84e), Bouvier - Argoub (Mercier, 66e). **Entr. :** J. Chevalier.

Le Mans-Stade Bordelais : 1-0 (1-0). Spectateurs : 103. **Arbitre :** M. Desorme. **But :** Sanson (29e). **Avertissements :** Vasseur (11e) pour Le Mans ; Roland (56e), Roumazeilles (59e), Badie (81e), B. Dia (90e) pour le Stade Bordelais.
Le Mans : Makaridze - Madianga, Omrani, Burneau (Konaté, 75e), Vasseur - Boulgroune, Baal, Landel, Zhang - Tshimpi (Boudzoumou, 71e), Sanson (N'Gom, 76e). **Entr. :** Beunardeau.
Stade Bordelais : Valverde - Moisan, Diakhaté, Roland, Roumazeilles - Barata (Bottazzini, 64e), De Gea, Venayre (Badie, 64e), Dupuy - B. Dia, Niang (Janin, 46e). **Entr. :** Dauriac.

Viry-Châtillon - Avranches : 0-0. Spectateurs : 140. **Arbitre :** M. Da Cunha. **Avertissements :** Aïchour (25e), Sylla (36e), Marcilla (61e), Diasivi (88e) pour Viry-Châtillon ; Keita (6e), Vauvy (59e) pour Avranches. **Expulsion :** Marcilla (88e) pour Viry-Châtillon.
Viry-Châtillon : Velandia Hoyos - Mendy, Diasivi, Miatoudila, W. Senou - Marcilla, Colonette, Lopes-Tavares (Sanchez Leal, 87e), Sylla - Aïchour, Bensaidi (Bonaventure, 82e). **Entr. :** Badjoko.
Avranches : Boisivon - Bonenfant, Herauville, Cabon, Keita - Vauvy, Masiala, Boateng, Théault (Pigeon, 65e) - Kabran, Herluison (Creac'h, 82e). **Entr. :** Dezire.

Bordeaux-Romorantin : 0-1 (0-1). Spectateurs : 250. **Arbitre :** M. Verdier. **But :** Girard (44e). **Avertissements :** Biyogo Poko (59e), Barbet (60e), Kaabouni (76e), Battais (86e) pour Bordeaux ; Bourillon (35e), Tamboura (45e), Linord (86e), Joinville (90e + 3) pour Romorantin.
Bordeaux : Jug - Gostisbehere, Fahrasmane, Barbet, Poundje - Biyogo Poko, Touré (Battais, 76e), Laoudihi, Castro (Kaabouni, 68e) - Laborde, Sacko. **Entr. :** Battiston.
Romorantin : Cattier - Linord, Nicolas, Joinville, El-Moaddem (Ngamvoulou, 78e) - Olou, Bourillon, Tamboura, Henry - Girard, Chaffard (Mikart, 68e). **Entr. :** Dudoit.

BUTEURS

1. Houla (Luçon), **9 buts.**
2. Maiga (Saint-Malo), **7 buts.**
3. Gbizie (Trélissac), **6 buts.**
4. Seck (Luçon), Cavaniol, Sarr (Trélissac), **5 buts.**
7. Laborde (Bordeaux B), K. Traoré (Caen B), Diallo (Fontenay-le-Comte), Koné (Le Havre B), Jamin, Papin, Ruault (Les Herbiers), F. Robert (Lorient B), Dupuy (Stade Bordelais), **4 buts.**
16. Herluison (Avranches), Nangis (Caen B), Gourmelon, Koré, Viel (Concarneau), Blais, Mornet (Fontenay-le-Comte), Mendes (Le Mans B), Quercia (Lorient B), Abahlil (Luçon), Laot, Pinvidic (Plabennec), Bray, Havart (Pontivy), Girard (Romorantin), B. Dia, Janin (Stade Bordelais), Jacques (Trélissac), Aïchour, Jalliti (Viry-Châtillon), **3 buts.**
36. Creac'h, Masiala (Avranches), Roynel, Tandia (Caen B), Landini (Le Havre B), Sanson (Le Mans B), Emeghara, Pelé (Lorient B), Valéro (Luçon), Coat (Plabennec), Guyader (Pontivy), Bourillon, Desroc (Romorantin), Lahaye (Saint-Malo), Argoub (Saumur), De Gea (Stade Bordelais), **2 buts.**

RENDEZ-VOUS
11e JOURNÉE
SAMEDI 10 NOVEMBRE
Fontenay-le-Comte - Trélissac
Les Herbiers-Luçon
Saint-Malo - Pontivy
Stade Bordelais-Lorient B
Avranches-Concarneau
Saumur-Le Mans B
Caen B-Bordeaux B
Romorantin-Plabennec
Le Havre B - Viry-Châtillon

CFA 2
7e JOURNÉE

Groupe A

EXPRESS

Dieppe-Wasquehal	3-0
Ailly-sur-Somme - Sedan B	0-3
Croix-Feignies	0-1
Aulnoye-Arras	3-1
Avion - Grande-Synthe	remis
Gravelines-Amiens B	remis
Boulogne B-Calais	remis

CLASSEMENT

	Pts	J.	G.	N.	P.	p.	c.
1. Dieppe	28	7	7	0	0	23	3
2. Grande-Synthe	20	6	4	2	0	10	5
3. Sedan B	20	7	4	1	2	9	7
4. Avion	18	6	4	0	2	11	6
5. Croix	18	7	3	2	2	8	4
6. Feignies	16	7	3	0	4	7	8
7. Amiens B	14	5	3	0	2	6	4
8. Calais	14	5	3	0	2	8	6
9. Aulnoye	13	7	2	0	5	9	15
10. Arras	13	6	2	1	3	5	5
11. Wasquehal	12	7	1	2	4	5	11
12. Gravelines	10	4	2	0	2	6	5
13. Ailly-sur-Somme	7	6	0	1	5	4	18
14. Boulogne B	7	6	0	1	5	3	17

RENDEZ-VOUS
8e JOURNÉE
SAMEDI 10 NOVEMBRE
Grande-Synthe - Dieppe
Sedan B-Gravelines
Calais-Avion
Croix - Ailly-sur-Somme
Feignies-Wasquehal
Amiens B-Aulnoye
Arras-Boulogne B

Groupe B

EXPRESS

Évry Essonne-Entente SSG	0-4
Chartres-Bastia B	2-2
Sénart-Moissy - Fleury-Mérogis	1-2
Rouen B-Beauvais B	2-2
AM Neiges-Oissel	1-0
Noisy-le-Sec - Se-Geneviève	0-1
Paris FC B - Racing-Colombes	1-3

CLASSEMENT

	Pts	J.	G.	N.	P.	p.	c.
1. Entente SSG	23	7	5	1	1	11	4
2. Chartres	21	7	4	2	1	11	8
3. Fleury-Mérogis	20	7	4	1	2	13	6
4. Bastia B	18	7	3	2	2	13	9
5. Rouen B	18	7	3	2	2	9	6
6. Oissel	18	7	3	2	2	6	8
7. Ste-Geneviève	17	6	3	2	1	10	4
8. Racing-Colombes	16	7	3	0	4	12	15
9. Évry Essonne	15	7	2	2	3	3	8
10. AM Neiges	14	6	2	2	2	5	8
11. Noisy-le-Sec	13	7	1	1	3	3	5
12. Beauvais B	12	7	1	2	4	8	9
13. Sénart-Moissy	11	7	0	4	3	4	10
14. Paris FC B	10	7	0	3	4	5	11

RENDEZ-VOUS
8e JOURNÉE
SAMEDI 10 ET DIMANCHE 11 NOVEMBRE
Entente SSG - Sénart-Moissy
Chartres-AM Neiges
Bastia B - Fleury-Mérogis
Sainte-Geneviève - Paris FC B
Racing-Colombes - Rouen B
Oissel - Noisy-le-Sec
Beauvais B-Évry Essonne

Groupe C

EXPRESS

Troyes B - Saint-Louis Neuweg	0-0
Dijon B-Colmar B	2-0
Lunéville - St-Pryvé-St-Hilaire	3-0
Épernay-Illzach Modern	4-1
Schiltigheim-Thaon	3-3
Vesoul-Forbach	remis
Belfort Sud-Jarville	remis

CLASSEMENT

	Pts	J.	G.	N.	P.	p.	c.
1. Saint-Louis	24	7	5	2	0	12	3
2. Dijon B	22	7	5	0	2	13	7
3. Troyes B	20	7	4	1	2	15	7
4. St-Pryvé-St-Hil.	20	7	4	1	2	12	10
5. Illzach Modern	20	7	4	1	2	8	11
6. Schiltigheim	17	7	3	1	3	9	12
7. Épernay	16	7	3	0	4	20	17
8. Lunéville	16	7	3	0	4	12	14
9. Colmar B	16	7	2	3	2	6	7
10. Thaon	15	7	2	2	3	9	10
11. Vesoul	12	6	1	3	2	6	7
12. Forbach	12	6	2	0	4	5	9
13. Belfort Sud	11	6	1	2	3	5	9
14. Jarville	6	6	0	0	6	6	15

RENDEZ-VOUS
8e JOURNÉE
SAMEDI 10 ET DIMANCHE 11 NOVEMBRE
Saint-Louis Neuweg - Dijon B
Illzach Modern-Lunéville
Forbach-Troyes B
Belfort Sud-Schiltigheim
Colmar B-Épernay
Thaon-Vesoul
Jarville - Saint-Pryvé-Saint-Hilaire

Groupe D

EXPRESS

Clermont B - Louhans-Cuiseaux	5-0
Pontarlier-Chambéry	0-0
Le Puy - Évian-TG B	1-0
Bourges-Vénissieux M.	3-1
Échirolles - Saint-Priest	2-2
Roche-Novillars - Thiers	3-1
Chalon/Saône - Cournon	1-1

CLASSEMENT

	Pts	J.	G.	N.	P.	p.	c.
1. Clermont B	22	7	4	1	0	20	6
2. Pontarlier	21	7	4	2	1	15	7
3. Le Puy	21	7	4	2	1	10	7
4. Bourges	20	7	3	4	0	10	5
5. Vénissieux M.	18	7	3	2	2	7	8
6. Chambéry	18	7	3	2	2	6	3
7. Saint-Priest	18	7	2	5	0	11	6
8. Roche-Novillars	17	7	3	1	3	7	10
9. Louhans-Cuis.	15	7	2	2	3	9	15
10. Échirolles	14	7	1	4	2	9	15
11. Évian-TG B	13	7	1	3	3	11	11
12. Cournon	12	7	1	2	4	8	11
13. Thiers	10	7	0	3	4	6	14
14. Chalon/Saône	8	7	0	1	6	4	15

RENDEZ-VOUS
8e JOURNÉE
SAMEDI 10 ET DIMANCHE 11 NOVEMBRE
Thiers-Clermont B
Pontarlier - Roche-Novillars
Vénissieux M.-Le Puy
Louhans-Cuiseaux - Bourges
Chambéry-Cournon
Saint-Priest - Chalon/Saône
Évian-TG B - Échirolles

Groupe E

EXPRESS

Nice B-Feurs	1-1
Vaulx-en-Velin - Andrézieux	1-1
Aubagne-AC Ajaccio B	3-3
Agde - Fréjus-Saint-Raphaël B	1-0
Corte-Le Las Toulon	1-0
Borgo-ES Pennoise	2-3
Marseille B-Grasse	remis

CLASSEMENT

	Pts	J.	G.	N.	P.	p.	c.
1. Nice B	23	7	5	1	1	17	8
2. Feurs	19	7	3	3	1	12	11
3. Marseille B	17	6	3	2	1	12	6
4. Vaulx-en-Velin	17	7	2	4	1	10	9
5. AC Ajaccio B	16	7	2	3	2	9	7
Andrézieux	16	7	2	3	2	9	7
7. Fréj.-St-Raph. B	16	7	2	3	2	9	8
8. Le Las Toulon	16	7	2	3	2	6	6
9. Aubagne	15	7	2	2	3	11	17
10. Agde	14	7	2	2	3	4	8
11. Corte	14	7	2	1	4	5	10
12. ES Pennoise	14	7	1	4	2	7	10
13. Grasse	12	6	1	3	2	9	9
14. Borgo	12	7	1	2	4	8	12

RENDEZ-VOUS
8e JOURNÉE
SAMEDI 10 ET DIMANCHE 11 NOVEMBRE
ES Pennoise-Nice B
Feurs-Agde
Andrézieux-Corte
Le Las Toulon-Aubagne
Marseille B-Borgo
Fréjus-St-Raphaël B - Vaulx-en-Velin
Grasse-AC Ajaccio B

Groupe F

EXPRESS

Anglet Genêts-Montpellier B	1-0
Auch-Villenave	1-2
Lormont-Sète	0-1
Narbonne-Bergerac	0-0
Nîmes B-Balma	0-0
Toulouse B-Aurillac	2-0
Muret - Saint-Alban	2-1

CLASSEMENT

	Pts	J.	G.	N.	P.	p.	c.
1. Anglet Genêts	21	7	4	2	1	6	4
2. Villenave	19	6	4	1	1	10	6
3. Sète	18	7	3	2	2	10	7
4. Narbonne	17	7	2	4	1	5	4
5. Balma	17	7	2	4	1	3	1
6. Toulouse B	17	7	3	1	3	10	8
7. Nîmes B	16	7	2	3	2	5	6
8. Aurillac	15	7	2	2	3	7	8
9. Saint-Alban	15	7	2	2	3	6	8
10. Montpellier B	14	7	2	1	4	5	6
11. Lormont	14	6	2	2	2	4	4
12. Bergerac	14	7	1	4	2	3	4
13. Auch	13	7	1	3	3	8	10
14. Muret	13	7	1	3	3	5	11

RENDEZ-VOUS
8e JOURNÉE
SAMEDI 10 ET DIMANCHE 11 NOVEMBRE
Villenave-Anglet Genêts
Sète-Auch
Balma-Aurillac
Saint-Alban - Lormont
Bergerac-Toulouse B
Montpellier B-Narbonne
Nîmes B-Muret

Groupe G

EXPRESS

Sablé-Avoine	2-1
Nantes B-Châteauroux B	2-2
Angers B-Limoges	1-2
Thouars-Cholet	1-0
La Suze-Chauray	1-1
Le Poiré/Vie B - Châtellerault	1-1
Poitiers-La Flèche	remis

CLASSEMENT

	Pts	J.	G.	N.	P.	p.	c.
1. Sablé	20	6	4	2	0	12	5
2. Châteauroux B	20	7	3	4	0	13	7
3. Limoges	20	7	4	1	2	9	8
4. Nantes B	18	6	3	3	0	15	4
5. Angers B	18	7	3	2	2	10	9
6. Thouars	17	6	3	2	1	6	2
7. Cholet	16	7	2	3	2	6	4
8. Avoine	15	6	3	0	3	6	7
9. La Suze	14	7	1	4	2	12	15
10. Le Poiré-sur-Vie B	12	7	0	5	2	4	6
11. Poitiers	12	6	1	3	2	6	10
12. Châtellerault	11	7	1	1	5	8	20
13. Chauray	9	6	0	3	3	4	8
14. La Flèche	6	5	0	1	4	1	7

RENDEZ-VOUS
8e JOURNÉE
SAMEDI 10 ET DIMANCHE 11 NOVEMBRE
Thouars-Sablé
Châteauroux B-La Suze
Limoges-Nantes B
La Flèche-Angers B
Cholet-Châtellerault
Avoine-Poitiers
Chauray - Le Poiré-sur-Vie B

Groupe H

EXPRESS

Granville-Vitré	0-2
Locminé-Vertou	2-2
La Vitréenne-Guingamp B	0-2
US Montagnarde-Brest B	0-3
Rennes B - La Chapelle-Marais	2-0
Dinan-Léhon - Saint-Lô	5-1
Lannion-Mondeville	0-2

CLASSEMENT

	Pts	J.	G.	N.	P.	p.	c.
1. Vitré	23	7	5	1	1	15	5
2. Vertou	22	7	4	3	0	11	7
3. Guingamp B	21	7	4	2	1	10	6
4. Brest B	21	7	4	2	1	15	9
5. Granville	21	7	4	2	1	12	9
6. Rennes B	18	7	3	2	2	12	7
7. Dinan-Léhon	17	7	3	1	3	9	7
8. Lannion	17	7	3	1	3	6	7
9. Mondeville	13	6	2	1	3	8	7
10. Saint-Lô	13	7	1	3	3	13	16
11. US Montagnarde	12	7	1	2	4	8	15
12. La Chapelle-M.	12	7	1	2	4	7	14
13. Locminé	9	6	0	3	3	6	12
14. La Vitréenne	8	7	0	1	6	4	15

RENDEZ-VOUS
8e JOURNÉE
SAMEDI 10 NOVEMBRE
Vitré - Dinan-Léhon
Mondeville-Vertou
Brest B-La Vitréenne
Lannion-US Montagnarde
Saint-Lô - Locminé
Guingamp B-Rennes B
La Chapelle-Marais - Granville

RÉGIONAUX

Alsace

EXPRESS
7e JOURNÉE

Biesheim-Haguenau	0-2
Strasbourg B-Dinsheim	2-1
Illzach B-Vauban Strasbourg	1-4
Illkirch-Bischheim Soleil	3-1
Geispolsheim-Kœtzingue	3-3
Schiltigheim B-Wittenheim	1-1
Reipertswiller-Steinseltz	remis

CLASSEMENT

1. Haguenau, **29 pts. 2.** Strasbourg B, **26. 3.** Biesheim, **26. 4.** Vauban Strasbourg, **25. 5.** Illkirch, **21. 6.** Dinsheim, **20. 7.** Geispolsheim, **20. 8.** Bischheim Soleil, **20. 9.** Schiltigheim B, **19. 10.** Reipertswiller, **19. 11.** Kœtzingue, **19. 12.** Steinseltz, **18. 13.** Wittenheim, **18. 14.** Illzach B, **13.**

Aquitaine

EXPRESS
6e JOURNÉE

Mt-de-Marsan B - Blanquefort	1-1
Saint-Émilion - Biscarrosse	0-0
B. d'Arcachon - Lège-Cap-Ferret	0-1
Marmande-Agen	3-1
Sarlat-Marcillac - SA Mérignac	3-0
Mérignac Arlac-Anglet Genêts B	2-0
Saint-Médard - Trélissac B	1-1

CLASSEMENT

1. Blanquefort, **22 pts. 2.** Biscarrosse, **18. 3.** Lège-Cap-Ferret, **17. 4.** Agen, **15. 5.** Sarlat-Marcillac, **14. 6.** Mérignac Arlac, **14. 7.** Saint-Émilion, **13. 8.** Marmande, **13. 9.** Trélissac B, **12. 10.** B. d'Arcachon, **10. 11.** Saint-Médard, **10. 12.** Mt-de-Marsan B, **9. 13.** Anglet Genêts B, **8. 14.** SA Mérignac, **8.**

Atlantique

EXPRESS
7e JOURNÉE

La Chapelle/Erdre - La Roche/Y.	0-1
Vertou B-Challans	0-0
Les Herbiers B-Châteaubriant	0-0
Segré-Carquefou B	4-1
Orvault - Fontenay-le-Comte B	1-0
Les Sables-d'Ol. - La Châtaigneraie	0-1
St-Sébastien - Saint-Herblain	3-2

CLASSEMENT

1. La Roche-sur-Yon, **24 pts. 2.** Challans, **22. 3.** Les Herbiers B, **20. 4.** Carquefou B, **19. 5.** Fontenay-le-Comte B, **19. 6.** La Châtaigneraie, **16. 7.** Les Sables-d'Olonne, **15. 8.** Châteaubriant, **14. 9.** St-Sébastien/Loire, **14. 10.** La Chapelle-sur-Erdre, **12. 11.** Vertou B, **12. 12.** Segré, **12. 13.** Saint-Herblain, **12. 14.** Orvault, **11.**

Auvergne

EXPRESS
7e JOURNÉE

Domérat-Ent. Nord Lozère	2-1
Aurillac B-Yzeure B	1-1
Commentry-Moulins B	2-3
Volvic-Cournon B	1-3
Polignac - St-Georges-Anc.	2-3
Riom-Chamalières	3-3
Saint-Flour - Le Puy B	0-1

CLASSEMENT

1. Domérat, **23 pts. 2.** Aurillac B, **22. 3.** Moulins B, **19. 4.** Yzeure B, **18. 5.** Volvic, **18. 6.** Polignac, **17. 7.** Riom, **17. 8.** Commentry, **16. 9.** Cournon B, **16. 10.** St-Georges-Anc., **16. 11.** Le Puy B, **14. 12.** Saint-Flour, **13. 13.** Chamalières, **13. 14.** Ent. Nord Lozère, **11.**

Bourgogne

EXPRESS
6e JOURNÉE

Digoin-Selongey	0-1
Sornay-Avallon	1-1
Châtenoy-Gueugnon	0-4
Sens-Auxerre C	2-2
Quetigny-Dijon C	1-1
Mâconnais - Mirebeau-Bel.	3-1
Imphy-Decize - Dijon Parc	2-1

CLASSEMENT

1. Selongey, **22 pts. 2.** Avallon, **20. 3.** Gueugnon, **18. 4.** Sens, **17. 5.** Dijon C, **16. 6.** Mirebeau-Belleneuve, **15. 7.** Mâconnais, **13. 8.** Auxerre C, **13. 9.** Imphy-Decize, **13. 10.** Quetigny, **11. 11.** Châtenoy, **11. 12.** Dijon Parc, **9. 13.** Sornay, **8. 14.** Digoin, **5.**

Bretagne

EXPRESS
8e JOURNÉE

Vannes B - Saint-Malo B	1-0
Plaintel - Saint-Brieuc	1-1
Pontivy Stade-Rennes TA	2-1
Langueux-Kerf. Quimper	3-1
Morlaix - Rannée-La Guerche	2-1
Paimpol-Plouzané	2-0
Cesson-Quimperlé	1-0

CLASSEMENT

1. Vannes B, **22 pts. 2.** Saint-Brieuc, **21. 3.** Rennes TA, **19. 4.** Langueux, **19. 5.** Pontivy Stade, **18. 6.** Morlaix, **18. 7.** Paimpol, **18. 8.** Plouzané, **17. 9.** Cesson, **16. 10.** Rannée-La Guerche, **15. 11.** Quimperlé, **15. 12.** St-Malo B, **14. 13.** Plaintel, **14. 14.** Kert Quimper, **10.**

Centre

EXPRESS
MATCHES EN RETARD

Dreux-Montargis	2-2
Églantine Vierzon-Déols	0-0
Saint-Amand - Blois	0-2

CLASSEMENT

1. Tours B, **26 pts. 2.** Orléans B, **25. 3.** Blois, **23. 4.** Saran, **20. 5.** Montargis, **17. 6.** Saint-Amand, **15. 7.** Bourges B, **15. 8.** Dreux, **15. 9.** Vierzon, **15. 10.** Jeunes Bourges Nord, **14. 11.** Amilly, **12. 12.** Déols, **9. 13.** Églantine Vierzon, **9. 14.** Saint-Jean-le-Blanc, **8.**

Centre-Ouest

EXPRESS
8e JOURNÉE

Brive-Niort B	1-1
Royan-Chauvigny	3-2
Angoulême-Bressuire	1-1
Isle-Châtellerault B	1-1
La Rochelle-Guérétoise	remis
Ligugé - Aixe-sur-Vienne	remis
Cognac-Poitiers	remis

CLASSEMENT

1. Niort B, **22 pts. 2.** Chauvigny, **22. 3.** Bressuire, **21. 4.** Angoulême, **21. 5.** Royan, **20. 6.** Isle, **18. 7.** Brive, **13. 8.** Châtellerault B, **13. 9.** La Rochelle, **12. 10.** Aixe/Vienne, **11. 11.** Guérétoise, **11. 12.** Cognac, **9. 13.** Poitiers, **9. 14.** Ligugé, **7.**

Champagne

EXPRESS
6e JOURNÉE

Tinqueux - Reims Ste-Anne	2-5
Reims B-Barsequanais	2-1
Romilly-Sézanne	0-2
Bogny-Chaumont	1-3
St-Mesmin - Prix-lès-Méz.	remis
Éclaron-Cormontreuil	remis
Bazeilles-Taissy	remis

CLASSEMENT

1. Reims Ste-Anne, **23 pts. 2.** Reims B, **22. 3.** Prix-lès-Mézières, **22. 4.** Sézanne, **21. 5.** Chaumont, **20. 6.** Bogny, **20. 7.** St-Mesmin, **18. 8.** Barsequanais, **18. 9.** Cormontreuil, **16. 10.** Romilly, **16. 11.** Bazeilles, **14. 12.** Éclaron, **14. 13.** Taissy, **13. 14.** Tinqueux, **11.**

Corse

EXPRESS
MATCH EN RETARD

Propriano-Bonifacio	1-2

7e JOURNÉE

Borgo B-Bastelicaccia	0-3
Furiani Agliani -Porto-Vecchio	0-0
Bonifacio - L'Île-Rousse	0-6
Bastia EF-Gallia Lucciana	1-0
Bocognano-Afa	1-0
Sud-Aleria	0-0

CLASSEMENT

1. Bastelicaccia, **22 pts. 2.** Porto-Vecchio, **20. 3.** Furiani Agliani, **19. 4.** L'Île-Rousse, **18. 5.** Bastia EF, **16. 6.** Bonifacio, **13. 7.** Propriano, **13. 8.** Bocognano, **12. 9.** Afa, **11. 10.** Gallia Lucciana, **10. 11.** Aleria, **10. 12.** Borgo B, **10. 13.** Sud, **10.**

Franche-Comté

EXPRESS
9e JOURNÉE

PS Besançon - Morteau-Mont.	1-3
Baume-les-D. - Belfort B	1-1
Bresse Jura-ASPTT Besançon	1-3
Lons-le-Saunier - Ornans	0-2
Pontarlier B - Pont-de-Roide	0-0
Vesoul B-Champagnole	3-0
Saint-Vit - Jura Sud B	1-3

CLASSEMENT

1. Morteau-M., **28 pts. 2.** Belfort B, **25. 3.** ASPTT Besançon, **25. 4.** Ornans, **24. 5.** Pt-de-Roide, **24. 6.** Baume-les-D., **22. 7.** Bresse J., **21. 8.** Pontarlier B, **18. 9.** Vesoul B, **18. 10.** PS Besançon, **18. 11.** Jura Sud B, **17. 12.** Champagnole, **16. 13.** Lons-le-S., **14. 14.** St-Vit, **13.**

Guadeloupe

EXPRESS
6e JOURNÉE

AS Le Gosier-Juventus SA	1-0
CS Le Moule - US Sainte-Rose	1-1
La Gauloise-Siroco Les Abymes	1-4
Vieux-Habitants - Phare Canal	1-1
É. Morne-à-l'Eau - Les Saintes	1-1
US Baie-Mahaut - Évolucas	2-0
St. Lamentinois-CAM Capesterre	2-0

CLASSEMENT

1. AS Le Gosier, **16 pts. 2.** CS Le Moule, **14. 3.** Siroco Les Abymes, **13. 4.** La Gauloise, **13. 5.** JS Vieux-Habitants, **11. 6.** AJ Les Saintes, **11. 7.** US Baie-Mahaut, **10. 8.** Stade Lamentinois, **8. 9.** US Sainte-Rose, **8. 10.** É. Morne-à-l'Eau, **7. 11.** Juventus SA, **7. 12.** Phare du Canal, **6. 13.** CAM Capesterre, **4. 14.** Évolucas, **3.**

Languedoc-Roussillon

EXPRESS
6e JOURNÉE

Alès - Perpignan-Canet	4-3
La Gde-Motte - Aigues-Mortes	1-1
Canet - Paulhan-Pézenas	1-3
Fabrègues - Bagnols-Pont	2-1
Carcassonne-Lattes	2-2
OC Perpignan-Agde B	7-0
Albères-Argelès - Frontignan	remis

CLASSEMENT

1. Alès, **22 pts. 2.** Aigues-Mortes, **17. 3.** Paulhan-Pézenas, **16. 4.** Fabrègues, **16. 5.** Lattes, **16. 6.** OC Perpignan, **15. 7.** Albères-Argelès, **15. 8.** Bagnols-Pont, **14. 9.** Perpignan-Canet, **12. 10.** La Grande-Motte, **12. 11.** Carcassonne, **10. 12.** Agde B, **9. 13.** Canet, **7. 14.** Frontignan, **5.**

Lorraine

EXPRESS
9e JOURNÉE

Épinal B-Sarreguemines	0-1
Neuves-Maisons - Saint-Avold	3-3
Pagny-sur-Moselle - Amnéville	1-2
ES Metz-Magny	1-1
Saint-Dié - Blénod	0-2
Raon-l'Ét. B - Metz Municipaux	5-2
Montbronn-Creutzwald	3-0

CLASSEMENT

1. Sarreguemines, **22 pts. 2.** Saint-Avold, **17. 3.** Amnéville, **17. 4.** Magny, **16. 5.** Blénod, **13. 6.** Raon-l'Étape B, **12. 7.** ES Metz, **12. 8.** St-Dié, **11. 9.** Épinal B, **11. 10.** Pagny/Moselle, **9. 11.** Metz Municipaux, **8. 12.** Montbronn, **8. 13.** Neuves-M., **7. 14.** Creutzwald, **3.**

Maine

EXPRESS
5e JOURNÉE

Mulsanne-Teloché - Laval B	0-5
St-Saturnin - Arnage-Pontlieue	0-0
US Changé - St-Berthevin	3-1
La Ferté-La Suze B	1-1
Bonchamp-Le Mans C	2-0
Coulaines-Connerré	3-3
Laval Bourny - Chât.-Gontier	remis

CLASSEMENT

1. Laval B, **24 pts. 2.** Saint-Saturnin, **20. 3.** US Changé, **18. 4.** La Ferté, **16. 5.** Bonchamp, **16. 6.** Coulaines, **15. 7.** Connerré, **14. 8.** Arnage-Pontlieue, **14. 9.** La Suze B, **11. 10.** Le Mans C, **11. 11.** Laval Bourny, **10. 12.** Chât.-Gontier, **9. 13.** Mulsanne-Teloché, **9. 14.** St-Berthevin, **6.**

Méditerranée

EXPRESS
4e JOURNÉE

Martigues B-Gardanne	1-0
Le Cannet-R. - Arles-Avignon B	4-3
Ardziv Marseille-Pernes	1-2
La Valette-Istres B	remis
Cagnes-Le Cros-Antibes	remis
Toulon-Marseille 1er Canton	remis
Cannes B - Saint-Rémy	remis

CLASSEMENT

1. Martigues B, **16 pts. 2.** Le Cannet-Rocheville, **14. 3.** Pernes, **11. 4.** Arles-Avignon B, **10. 5.** Gardanne, **9. 5.** Istres B, **9. 7.** Ardziv Marseille, **8. 8.** Antibes, **7. 8.** Cagnes-Le Cros, **7. 8.** Toulon, **7. 11.** La Valette, **6. 11.** Marseille 1er Canton, **6. 13.** Cannes B, **3. 13.** St-Rémy, **3.**

Midi-Pyrénées

EXPRESS
6e JOURNÉE

Toulouse Rodéo-Rodez B	1-0
Fonsorbes-Tournefeuille	4-1
Revel-Blagnac	0-1
Castanet-Girou	2-2
Lourdes - Toulouse St-Jo	0-0
Tarbes B-Cugnaux	0-1
Pradines-Toulouse Fontaines	0-3

CLASSEMENT

1. Toulouse Rodéo, **22 pts. 2.** Fonsorbes, **21. 3.** Blagnac, **17. 4.** Castanet, **16. 5.** Lourdes, **15. 6.** Revel, **14. 7.** Girou, **14. 8.** Rodez B, **13. 9.** Toulouse St-Jo, **12. 10.** Tarbes B, **11. 11.** Cugnaux, **11. 12.** Toulouse Fontaines, **11. 13.** Tournefeuille, **11. 14.** Pradines, **7.**

Normandie

EXPRESS
MATCHES EN RETARD

Gonfreville-Évreux	0-0
Oissel B - Pacy-sur-Eure	1-1

CLASSEMENT

1. Lillebonne, **23 pts. 2.** Gonfreville, **21. 3.** Quevilly B, **21. 4.** Évreux, **18. 5.** Bihorel, **17. 6.** Deville-Maromme, **17. 7.** Dieppe B, **17. 8.** Eu, **16. 9.** Grand-Quevilly, **12. 10.** Le Havre Frileuse, **12. 11.** Pacy-sur-Eure, **11. 12.** Caudebec, **10. 13.** Pont-de-l'Arche, **10. 14.** Oissel B, **9.**

Basse-Normandie

EXPRESS
MATCHES EN RETARD

Ouistreham-Hérouville	0-4
Bayeux-Courseulles	2-1
ASPTT Caen-Maladrerie	1-1

7e JOURNÉE

Avranches B-Dives	5-2
Deauville-Bayeux	1-1
Ifs-Hérouville	1-2
Maladrerie-Flers	0-3
Alençon-Ouistreham	3-0
Vire-Cherbourg B	1-0
Courseulles-ASPTT Caen	1-1

CLASSEMENT

1. Avranches B, **20 pts. 2.** Bayeux, **19. 3.** Hérouville, **18. 4.** Flers, **16. 5.** Alençon, **14. 6.** Cherbourg B, **11. 7.** Dives, **11. 8.** Vire, **10. 9.** ASPTT Caen, **10. 10.** Deauville, **9. 11.** Courseulles, **9. 12.** Ifs, **8. 13.** Maladrerie, **7. 14.** Ouistreham, **6.**

Paris

EXPRESS
7e JOURNÉE

St-Ouen-l'Aumône - Créteil B	1-1
Paris-SG C - Les Ulis	0-3
Melun-Le Mée	2-0
Les Mureaux-Versailles	3-2
Les Lilas-Meaux	2-0
Entente SSG B - Issy-les-Moul.	2-3
Boulogne-Bil. - Le Blanc-Mesnil	1-2

CLASSEMENT

1. Créteil B, **24 pts. 2.** Paris-SG C, **21. 3.** Melun, **20. 4.** Versailles, **19. 5.** Les Lilas, **19. 6.** Les Mureaux, **18. 7.** Les Ulis, **17. 8.** Issy-les-Moulineaux, **17. 9.** Boulogne-Billancourt, **16. 10.** Saint-Ouen-l'Aumône, **14. 11.** Entente SSG B, **13. 12.** Le Blanc-Mesnil, **13. 13.** Meaux, **10. 14.** Le Mée, **8.**

Picardie

EXPRESS
7e JOURNÉE

Breteuil - Fresnoy-le-Grand	1-2
Chantilly-Laon	0-2
Camon - Villen.-St-Germain	3-0
Senlis-Abbeville	0-0
Saint-Quentin - Creil	2-1
Nesle - Pont-Sainte-Maxence	3-1
Saint-Maximin - Buire-Hirson	2-0

CLASSEMENT

1. Fresnoy-le-Grand, **25 pts. 2.** Laon, **21. 3.** Chantilly, **20. 4.** Camon, **19. 5.** Abbeville, **18. 6.** Villen.-St-Germain, **17. 7.** Creil, **16. 8.** Nesle, **15. 9.** Saint-Maximin, **15. 10.** Senlis, **14. 11.** Buire-Hirson, **14. 12.** Breteuil, **14. 13.** Saint-Quentin, **13. 14.** Pont-Sainte-Maxence, **8.**

Rhône-Alpes

EXPRESS
7e JOURNÉE

Andrézieux B-Aix	1-4
Firminy - Charvieu-Chavagneux	0-1
Rhône Vallée-Ain Sud Foot	1-1
Marcy-Charb. - Limonest	0-0
Décines - Saint-Priest B	2-1
Montélimar-Lyon Duchère B	3-1
Vénissieux Min. B - Bourgoin-J.	2-2

CLASSEMENT

1. Aix, **23 pts. 2.** Charvieu-Chavagneux, **22. 3.** Ain Sud Foot, **21. 4.** Limonest, **19. 5.** Marcy-Charbonnières, **19. 6.** Rhône Vallée, **18. 7.** Saint-Priest B, **17. 8.** Montélimar, **15. 9.** Bourgoin-Jallieu, **15. 10.** Andrézieux B, **15. 11.** Lyon Duchère B, **15. 12.** Vénissieux-Minguettes B, **12. 13.** Décines, **11. 14.** Firminy, **9.**

COUPE DE FRANCE

6e TOUR | MATCHES EN RETARD

FRANCHE-COMTÉ

Belfort (CFA2)-Vesoul (CFA2) 1-0
Audincourt (DHR)-**Belfort S.** (CFA2) 1-2

Au 7e tour, Belfort accueillera Quetigny (DH) et Belfort Sud se déplacera à Saint-Marguerite (PHR).

MÉDITERRANÉE

Toulon (DH)-Le Pontet (CFA) 1-1
(Toulon qualifié 5 t.a.b. à 3)
Fréjus-St-R. (DH)-**Martigues** (CFA) 0-1
Grasse (CFA2)-**Mars. Consolat** (CFA) 4-6

Au 7e tour, Toulon recevra Monaco (L2), Martigues se déplacera à Berre (DHR) et Marseille Consolat accueillera Aigues-Mortes (DH).

NORD

Calais Pascal (PHR)-**Avion** (CFA2) 1-8

Au 7e tour, Avion recevra Meaux (DH).

RHÔNE-ALPES

Cruseilles (DHR)-**Savigneux** (PHR) 0-2
Valdaine (DH)-**Neuville** (PH) 0-2

Au 7e tour, Savigneux-Montbrison recevra Louhans-Cuiseaux (CFA2) et Neuville accueillera le CA Bastia (N).

U19

Groupe A

EXPRESS
MATCH EN RETARD

Le Havre Frileuse-Lille	0-5

CLASSEMENT

1. Paris-SG, **29 pts. 2.** Rennes, **28. 3.** Caen, **27. 4.** Lille,Lens, **25. 6.** Le Havre, **19. 7.** Valenciennes, Le Mans, **18. 9.** Avranches, **17. 10.** Racing-Levallois, **16. 11.** Amiens, **15. 12.** Boulogne-sur-Mer, **13. 13.** Beauvais, **10. 14.** Le Havre Frileuse, **8.**

U17

Groupe A

EXPRESS
MATCHES AVANCÉS

Racing-Levallois - Lille	1-1
Lens-Entente SSG	2-1
Le Havre-Avion	2-2
Valenciennes-Amiens	0-0

CLASSEMENT

1. Paris-SG, **29 pts. 2.** Lille, **25. 3.** Entente SSG, **23. 4.** Le Havre, Lens, **22. 6.** Valenciennes, **21. 7.** Amiens, **19. 8.** Caen, Dunkerque, Racing-Levallois, **15. 11.** Rouen, **14. 12.** Quevilly, Boulogne-Bil., **11. 14.** Mondeville, **10. 15.** Avion, **9.**

Groupe B

EXPRESS
MATCH AVANCÉ

Brétigny-Strasbourg	0-1

CLASSEMENT

1. Strasbourg, **21 pts. 2.** Metz, Torcy, **19. 4.** Reims, Troyes, **16. 6.** Nancy, Chantilly, Paris FC, **15. 9.** Sedan, **14. 10.** Brétigny, Saint-Quentin, **12. 12.** Drancy, **11. 13.** Épinal, **10. 14.** Haguenau, **9.**

Groupe C

EXPRESS
MATCH EN RETARD

Saint-Priest - Annecy	2-0

MATCH AVANCÉ

Auxerre-Dijon	7-1

CLASSEMENT

1. Sochaux, Auxerre, **24 pts. 3.** Lyon, Saint-Priest, **23. 5.** Évian-TG, **21. 6.** Clermont, **19. 7.** Dijon ASPTT, **18. 8.** Mulhouse, **17. 9.** Mâcon, **15. 10.** Bourg-Péronnas, **13. 11.** Dijon, **12. 12.** Colmar, **10. 13.** Vesoul, **9. 14.** Annecy, **8. 15.** Montceau, **7.**

Groupe E

EXPRESS
MATCH EN RETARD

Perpignan-Canet - Limoges	1-4

CLASSEMENT

1. Nantes, **22 pts. 2.** Colomiers, **19. 3.** Toulouse, SA Mérignac, **17. 5.** Bordeaux, **16. 6.** La Rochelle, **15. 7.** Muret, Limoges, **14. 9.** Rodez, Niort, Perpignan-Canet, **13. 12.** Tarbes, **10. 13.** Toulouse Fontaines, **9. 14.** Pau, **8.**

FÉMININES

EXPRESS
7e JOURNÉE

Saint-Étienne - Lyon	0-3
Montpellier-Yzeure	1-0
Paris-SG - Rodez	5-0
Juvisy-Toulouse	6-0
Guingamp-Vendenheim	1-0
Arras-Issy	2-1

CLASSEMENT

	Pts	J.	G.	N.	P.	p.	c.
1. Lyon	**28**	7	7	0	0	44	0
2. Montpellier	**26**	7	6	1	0	22	1
3. Paris-SG	**24**	7	5	2	0	26	2
4. Juvisy	**20**	7	4	1	2	24	6
5. Guingamp	**18**	7	3	2	2	9	11
6. Yzeure	**17**	7	3	1	3	8	13
7. Saint-Étienne	**15**	7	2	2	3	5	11
8. Arras	**15**	7	2	2	3	6	18
9. Vendenheim	**14**	7	2	1	4	6	23
10. Rodez	**11**	7	1	1	5	4	19
11. Toulouse	**8**	7	0	1	6	2	30
12. Issy	**7**	7	0	0	7	5	29

Chaque mardi, France Football chaque matin, 1 expresso, 1 !

OFFRE EXCEPTIONNELLE D'ABONNEMENT

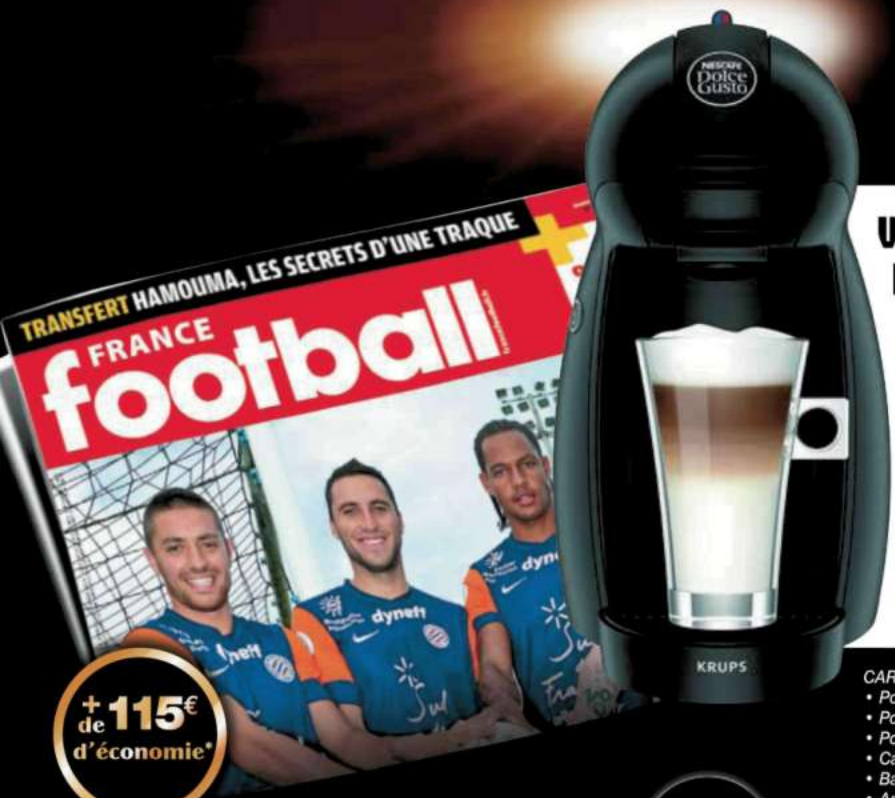

Votre machine à café KRUPS NESCAFE® Dolce Gusto® Piccolo®

En 3 gestes votre boisson est prête. La machine se met automatiquement en veille. NESCAFE® Dolce Gusto® est le seul système multi boissons à réussir aussi bien des Espressos de haute qualité, qu'un large choix de boissons chaudes (cafés longs, boissons gourmandes, thé gourmand, chocolat) ou froides**.

- Une technologie de pointe.
- Pression jusqu'à 15 bars, la garantie d'un véritable espresso.
- Système de chauffe Thermoblock : un préchauffage ultra rapide et des boissons à température idéale et constante.
- Des capsules brevetées.
- Ajustement automatique de la pression.
- Toute la pression de la boisson se fait à l'intérieur de la capsule.
- Capsules que vous pouvez trouver en petite, moyenne et grande surface.
- Une crème parfaite pour les expresso avec du café 100 % arabica.
- Une mousse de lait onctueuse pour les boissons gourmandes.

** la température est celle du réservoir

CARACTÉRISTIQUES TECHNIQUES :

- *Porte capsule aimanté*
- *Position eau chaude*
- *Position eau froide*
- *Capacité du réservoir : 0.6 L*
- *Bacs caspules usagées*
- *Arrêt automatique après 5 minutes*
- *Réservoir d'eau amovible avec poignée*
- *Repose tasse 3 niveaux*
- *Puissance : 1500 W*
- *Coloris : Noir mat*
- *Economie d'énergie*
- *GARANTIE 2 ANS.*

15 BARS — 2 ANS — KRUPS

EN CADEAU 1 coffret dégustation de 4 boissons.

TITRE D'ABONNEMENT

Remplissez ce bulletin et envoyez-le sous enveloppe NON affranchie à :
FRANCE FOOTBALL • SERVICE ABONNEMENTS • LIBRE RÉPONSE 20688 • 93409 ST OUEN

Oui, je souhaite m'abonner à

FRANCE football CHAQUE MARDI

1 AN : 52 N°S + 3 N°S SPÉCIAUX — 118,30€*

LA MACHINE À CAFÉ KRUPS NESCAFE® DOLCE GUSTO® PICCOLO® — 89,49€ ~~207,79€~~

4 prélèvements sans frais POUR VOUS ▶ 4 x 23€ — SOIT 92€ POUR 1 AN

☐ Paiement par prélèvements trimestriels de 23€. Remplir l'autorisation de prélèvement ci-contre.

☐ ou en 1 fois : 92€ par chèque à l'ordre de France Football.

ANFFRIP

NOM : ..... Prénom : .....

Adresse : .....

Code postal : |_|_|_|_|_| Ville : .....

Tél. : ..... E-mail : ..... @.....

* Vous pouvez acquérir séparément les 52 nos de France Football édition du mardi pour 118,30€ ; valeur de la machine à café KRUPS NESCAFE® Dolce Gusto® Piccolo® : 89,49€. Offre valable 2 mois, **dans la limite des stocks disponibles** et exclusivement réservée aux nouveaux abonnés en France métropolitaine. Photo non contractuelle. Vous recevrez votre prime par pli séparé dans un délai de 4 semaines après réception de votre bulletin. Conformément à la législation en vigueur, vous disposez d'un droit d'accès et de rectification pour toute information vous concernant. Hors-série non compris dans les offres d'abonnements.

Je remplis mon autorisation de prélèvement

J'autorise l'établissement teneur de mon compte à prélever sur ce dernier le montant des avis de prélèvement établis à mon nom qui seront présentés par France Football.

N'oubliez pas de joindre votre RIB.

N° NATIONAL D'EMETTEUR	ORGANISME CREANCIER
N° 260665	S.N.C L'Équipe 4 cours de l'Île Seguin BP 10302 - 92102 Boulogne-Billancourt cedex

1. Titulaire du compte

NOM : ..... Prénom : .....

Adresse : .....

Code Postal : |_|_|_|_|_| Ville : .....

2. Désignation du compte à débiter

Code établissement	Guichet	N° de compte	Clé RIB
|_|_|_|_|_|	|_|_|_|_|_|	|_|_|_|_|_|_|_|_|_|_|_|	|_|_|

3. Établissement teneur du compte à débiter

NOM : ..... Agence : .....

Adresse : .....

Code Postal : |_|_|_|_|_| Ville : .....

4. Date et signature

Date : |_|_| |_|_| |_|_|_|_|

Signature obligatoire :

RCS Nanterre B 332 978 485

FRANCE FOOTBALL • SERVICE ABONNEMENTS • 69/73, BOULEVARD VICTOR HUGO 93585 SAINT-OUEN CEDEX - TÉL. : 01 76 49 33 33 • E-MAIL : abo@francefootball.fr

ALLEMAGNE

Bundesliga

10e JOURNÉE

Hambourg SV-Bayern Munich **0-3**
1899 Hoffenheim-Schalke 04 **3-2**
Eintr. Francfort-Greuther Fürth **1-1**
Leverkusen-Fort. Düsseldorf **3-2**
Bor. Dortmund-VfB Stuttgart **0-0**
Hanovre 96-FC Augsbourg **2-0**
Werder Brême-FSV Mayence **2-1**
B. M'gladbach-SC Fribourg **1-1**
FC Nuremberg-VfL Wolfsburg **1-0**

CLASSEMENT

	Pts	J.	G.	N.	P.	p.	c.	Diff.
1. Bayern Munich	27	10	9	0	1	30	4	+26
2. Schalke 04	20	10	6	2	2	20	11	+9
3. Eintracht Francfort	20	10	6	2	2	21	14	+7
4. Bayer Leverkusen	18	10	5	3	2	18	14	+4
5. Borussia Dortmund	16	10	4	4	2	20	11	+9
6. Hanovre 96	14	10	4	2	4	20	16	+4
7. Werder Brême	14	10	4	2	4	17	15	+2
8. FSV Mayence 05	14	10	4	2	4	13	12	+1
9. Hambourg SV	13	10	4	1	5	11	14	-3
10. VfB Stuttgart	13	10	3	4	3	10	15	-5
11. Borussia M'gladbach	13	10	3	4	3	13	19	-6
12. SC Fribourg	12	10	3	3	4	14	13	+1
13. 1899 Hoffenheim	11	10	3	2	5	16	22	-6
14. FC Nuremberg	11	10	3	2	5	8	15	-7
15. Fortuna Düsseldorf	10	10	2	4	4	9	15	-6
16. VfL Wolfsburg	8	10	2	2	6	6	17	-11
17. SpVgg Greuther Fürth	7	10	1	4	5	7	16	-9
18. FC Augsbourg	6	10	1	3	6	5	15	-10

Hambourg-Bayern Munich : 0-3 (0-1). Spectateurs : 57 000. **Arbitre :** M. Kircher. **Buts :** Schweinsteiger (40e), T. Müller (48e), Kroos (53e).
Hambourg SV : Adler - Diekmeier, Mancienne, Westermann, Jansen - Arslan, Rincon (Rudnevs, 46e), Badelj - Van der Vaart - Son, Beister (Aogo, 59e). **Entr. :** Fink.
Bayern Munich : Neuer - Lahm, J. Boateng, Dante, Alaba - Schweinsteiger, Luiz Gustavo (Javi Martínez, 56e) - T. Müller, Kroos (Timochtchouk, 75e), Ribéry (Rafinha, 83e) - Mandzukic. **Entr. :** Heynckes.

1899 Hoffenheim-Schalke 04 : 3-2 (1-1). Spectateurs : 30 150. **Arbitre :** M. Aytekin. **Buts :** Volland (13e), Roberto Firmino (67e s.p.), Schipplock (90e + 1) pour Hoffenheim ; Neustädter (37e), Uchida (82e) pour Schalke 04.
Hoffenheim : Wiese - Beck, Vestergaard, Compper, Johnson - Williams, Rudy - Usami (Grifo, 62e), Volland (Schipplock, 89e), Roberto Firmino - Joselu. **Entr. :** Babbel.
Schalke 04 : Unnerstall - Uchida, Höwedes, Matip (Papadopoulos, 83e), Fuchs - J. Jones (Marica, 77e), Neustädter - Farfan, Holtby (Draxler, 65e), Afellay - Huntelaar. **Entr. :** Stevens.

Eintracht Francfort-SpVgg Greuther Fürth : 1-1 (1-0). Spectateurs : 47 400. **Arbitre :** M. Schmidt. **Buts :** Meier (1re) pour l'Eintracht Francfort ; Stieber (53e) pour Greuther Fürth.
Eintracht Francfort : Trapp - S. Jung, Anderson, Demidov, Oczipka - Schwegler, Rode (Celozzi, 84e) - Aigner (Köhler, 76e), Meier, Inui (Matmour, 57e) - Occean. **Entr. :** Veh.
Greuther Fürth : Grün - Nehrig, Kleine, Mavraj, Schmidtgal - Fürstner, Pekovic - Sararer (Mikkelsen, 90e + 2), Prib, Stieber - G. Asamoah (Edu, 89e). **Entr. :** Büskens.

Bayer Leverkusen-Fortuna Düsseldorf : 3-2 (2-1). Spectateurs : 27 153. **Arbitre :** M. Brych. **Buts :** Sam (16e), Schürrle (41e), Castro (67e) pour le Bayer Leverkusen ; Rafael (40e), Bodzek (86e) pour le Fortuna Düsseldorf. **Expulsion :** Rolfes (65e) pour le Bayer Leverkusen.
Bayer Leverkusen : Rensing - Carvajal, M. Friedrich, Toprak, Hosogai - Reinartz, Bender, Castro (Kohr, 89e) - Sam (Rolfes, 63e), Schürrle (Hegeler, 69e) - Kiessling. **Entr. :** Hyypiä.
Düsseldorf : Giefer - Levels, Langeneke, Juanan, Van den Bergh (Wegkamp, 81e) - Lambertz (Ilsö, 71e), Bodzek, Bellinghausen - Schahin, Kruse - Rafael (D.-R. Cha, 46e). **Entr. :** Meier.

Borussia Dortmund-VfB Stuttgart : 0-0. Spectateurs : 80 645. **Arbitre :** M. Zwayer.
Borussia Dortmund : Weidenfeller - Piszczek, Subotic, Hummels, Schmelzer - Gündogan, Kehl (Leitner, 20e) - Reus (Perisic, 76e), M. Götze, Grosskreutz (Schieber, 56e) - Lewandowski. **Entr. :** Klopp.
VfB Stuttgart : Ulreich - G. Sakai, Tasci, Niedermeier, Boka - Holzhauser (Kuzmanovic, 70e), Kvist, Gentner - Harnik, Traoré (Okazaki, 88e) - Ibisevic (F. Rodriguez, 90e + 2). **Entr. :** Labbadia.

Hanovre-FC Augsbourg : 2-0 (1-0). Spectateurs : 41 200. **Arbitre :** M. Drees. **Buts :** M. Diouf (26e), Stindl (85e).
Hanovre : Zieler - Cherundolo, Eggimann, Haggui, Rausch - Stindl, Schmiedebach, C. Schulz, Huszti (Schlaudraff, 87e) - Ya Konan (Pander, 79e), M.-B. Diouf (Sobiech, 90e + 1). **Entr. :** Slomka.
FC Augsbourg : Jentzsch - Vogt, S. Langkamp, Klavan, De Jong - Ottl, Baier - Musona (Koo, 68e), Moravek (Bancé, 46e), Werner (Ostrzolek, 59e) - Oehrl. **Entr. :** Weinzierl.

Werder Brême-FSV Mayence 05 : 2-1 (1-0). Spectateurs : 39 114. **Arbitre :** M. Grafe. **Buts :** Hunt (10e, 85e) pour le Werder Brême ; Szalai (64e) pour Mayence.
Werder Brême : Mielitz - Gebre Selassie, Prödl, Sokratis (Lukimya, 46e), Schmitz - Junuzovic - Arnautovic, De Bruyne, Hunt, Elia (Füllkrug, 60e) - Petersen (Akpala, 78e). **Entr. :** Schaaf.
FSV Mayence 05 : Wetklo - Pospech, Svensson, Noveski, Zabavnik - Baumgartlinger, Kirchhoff, Soto (Malli, 83e) - Ivanschitz (Diaz, 77e) - N. Müller (Risse, 39e), Szalai. **Entr. :** Tuchel.

Borussia M'gladbach-SC Fribourg : 1-1 (0-0). Spectateurs : 47 673. **Arbitre :** M. Stark. **Buts :** De Camargo (49e) pour le Borussia M'gladbach ; D. Caligiuri (77e s.p.) pour Fribourg.
Borussia M'gladbach : Ter-Stegen - Stranzl, Brouwers, Dominguez Soto, Wendt - Rupp, Nordtveit, Marx, Arango - Herrmann (Hanke, 73e), De Camargo (Mlapa, 73e). **Entr. :** Favre.
Fribourg : Baumann - Sorg, Krmas, F. Diagne, Mujdza - Schmid, Schuster, Makiadi (Guédé, 90e), D. Caligiuri - M. Kruse (Jendrisek, 90e + 2), Freis (Rosenthal, 68e). **Entr. :** Streich.

FC Nuremberg-VfL Wolfsburg : 1-0 (0-0). Spectateurs : 37 586. **Arbitre :** M. Dingert. **But :** Gebhart (76e).
FC Nuremberg : Rakovsky - Chandler, Nilsson, Klose, Plattenhardt - Simons - Kiyotake, Balitsch (Feulner, 83e), Gebhart (Korczowski, 87e), Esswein - Pekhart (Polter, 72e). **Entr. :** Hecking.
VfL Wolfsburg : Benaglio - Fagner, Naldo, Kjaer, M. Schäfer - Polak, Josué (Madlung, 84e) - Hasebe (Lakic, 84e), Diego, Olic (Rodriguez, 62e) - Dost. **Entr. :** Köstner.

BUTEURS

1. Mandzukic (Bayern Munich), Szalai (FSV Mayence 05), **8 buts.**
3. T. Müller (Bayern Munich), Meier (Eintracht Francfort), **7 buts.**
5. Kiessling (Bayer Leverkusen), **6 buts.**
6. Son (Hambourg SV), Ibisevic (VfB Stuttgart), Hunt (Werder Brême), **5 buts.**

RENDEZ-VOUS

11e JOURNÉE
VENDREDI 9 NOVEMBRE, 20 H 30
FSV Mayence 05-FC Nuremberg
SAMEDI 10 NOVEMBRE, 15 H 30
Bayern Munich-Eintr. Francfort
Schalke 04-Werder Brême
FC Augsbourg-Borussia Dortmund
SC Fribourg-Hambourg SV
Fort. Düsseldorf-1899 Hoffenheim
DIMANCHE 11 NOVEMBRE, 15 H 30
VfL Wolfsburg-Bayer Leverkusen
17 H 30
VfB Stuttgart-Hanovre 96
Greuther Fürth-B. M'gladbach

Bundesliga 2

EXPRESS

12e JOURNÉE

Eintr. Brunswick-Sandhausen **2-1**
Hertha Berlin-Ingolstadt **0-0**
Vfl. Bochum-En. Cottbus **2-2**
Duisburg-FSV Francfort **1-2**
VFR Aalen-FC Cologne **2-0**
Jahn Ratisbonne-Paderborn **0-2**
Munich 1860-Sankt Pauli **0-2**
Dynamo Dresde-Union Berlin **0-2**

CLASSEMENT

	Pts	J.	G.	N.	P.	p.	c.
1. Ein. Brunswick	30	12	9	3	0	21	5
2. Hertha Berlin	23	12	6	5	1	19	11
3. Energ. Cottbus	22	12	6	4	2	18	12
4. Kaiserslautern	21	11	5	6	0	21	14
5. FSV Francfort	21	12	6	3	3	18	14
6. FC Ingolstadt	20	12	5	5	2	15	11
7. VFR Aalen	19	12	6	1	5	15	12
8. SC Paderborn	18	12	5	3	4	19	13
9. Munich 1860	17	12	4	5	3	14	10
10. Union Berlin	15	12	4	3	5	16	16
11. FC St. Pauli	14	12	3	5	4	12	15
12. FC Cologne	13	12	3	4	5	13	17
13. Erzgebirge Aue	12	11	3	3	5	14	14
14. Vfl. Bochum	10	12	2	4	6	8	22
15. Dynamo Dresde	9	12	2	3	7	14	20
16. Jahn Ratisbonne	9	12	3	0	9	12	18
17. SV Sandhausen	9	12	2	3	7	10	21
18. MSV Duisburg	8	12	2	2	8	9	23

Ce classement ne tient pas compte du match Kaiserslautern-Erzgebirge Aue, joué lundi.
Les deux premiers accèdent en Bundesliga, le troisième dispute un match de barrage contre le 16e de Bundesliga. Les clubs terminant aux 17e et 18e places sont relégués en Bundesliga, le 16e dispute un barrage contre le 3e de Bundesliga 3.

BUTEURS

1. Sanogo (Energie Cottbus), **9 buts.**
2. Dausch (Aalen), Idrissou (Kaiserslautern), **7 buts.**

RENDEZ-VOUS

13e JOURNÉE
VENDREDI 9 NOVEMBRE, 18 HEURES
Erzg. Aue-Eintr. Brunswick
SV Sandhausen-Hertha Berlin
FC Cologne-Duisburg
SAMEDI 10 NOVEMBRE, 13 HEURES
Paderborn-FC Kaiserslautern
Union Berlin-VFR Aalen
DIMANCHE 11 NOVEMBRE, 13 H 30
Energie Cottbus-Dynamo Dresde
FSV Francfort-Munich 1860
Ingolstadt-Jahn Ratisbonne
LUNDI 12 NOVEMBRE, 20 H 15
Sankt Pauli-Vfl. Bochum

ANGLETERRE

Premier League

10e JOURNÉE

Manchester Utd-Arsenal **2-1**
Swansea City-Chelsea **1-1**
West Ham-Manchester City **0-0**
Fulham-Everton **2-2**
Tottenham-Wigan Athletic **0-1**
West Brom-Southampton **Joué lundi**
Liverpool FC-Newcastle Utd **1-1**
Norwich City-Stoke City **1-0**
Sunderland-Aston Villa **0-1**
QP Rangers-Reading **1-1**

CLASSEMENT

	Pts	J.	G.	N.	P.	p.	c.	Diff.
1. Manchester Utd	24	10	8	0	2	26	14	+12
2. Chelsea	23	10	7	2	1	22	10	+12
3. Manchester City	22	10	6	4	0	18	9	+9
4. Everton	17	10	4	5	1	19	13	+6
5. Tottenham Hotspur	17	10	5	2	3	17	14	+3
6. Arsenal	15	10	4	3	3	15	8	+7
7. Fulham	15	10	4	3	3	21	16	+5
8. West Ham Utd	15	10	4	3	3	13	11	+2
9. West Bromwich Alb.	14	9	4	2	3	13	11	+2
10. Newcastle Utd	14	10	3	5	2	12	14	-2
11. Swansea City	12	10	3	3	4	15	14	+1
12. Liverpool FC	11	10	2	5	3	13	15	-2
13. Wigan Athletic	11	10	3	2	5	11	16	-5
14. Norwich City	10	10	2	4	4	8	18	-10
15. Stoke City	9	10	1	6	3	8	10	-2
16. Sunderland	9	9	1	6	2	6	9	-3
17. Aston Villa	9	10	2	3	5	8	14	-6
18. Reading	5	9	0	5	4	12	18	-6
19. QP Rangers	4	10	0	4	6	8	19	-11
20. Southampton	4	9	1	1	7	14	26	-12

Ce classement ne tient pas compte du match West Bromwich-Southampton, joué lundi.

Manchester Utd-Arsenal : 2-1 (1-0). Spectateurs : 75 492. **Arbitre :** M. Dean. **Buts :** Van Persie (3e), Évra (67e) pour Manchester Utd ; Cazorla (90e + 5) pour Arsenal. **Expulsion :** Wilshere (69e) pour Arsenal.
Manchester Utd : De Gea - Rafael, R. Ferdinand, Evans, Évra - Valencia (Nani, 82e), Carrick, Cleverley (Anderson, 61e), A. Young - Rooney, Van Persie. **Entr. :** Ferguson.
Arsenal : Mannone - Sagna, Mertesacker, Vermaelen, André Santos - Arteta, Ramsey (Walcott, 52e), Wilshere - Cazorla, Podolski (Archavine, 81e), Giroud. **Entr. :** Wenger.

Swansea City-Chelsea : 1-1 (0-0). Spectateurs : 20 527. **Arbitre :** M. Friend. **Buts :** Hernandez (88e) pour Swansea City ; Moses (61e) pour Chelsea.
Swansea City : Tremmel - Rangel, Monk, Williams, Davies - Routledge (Dyer, 65e), Britton (Graham, 65e), De Guzman, Ki Sung-yong, Hernandez - Michu (Shechter, 79e). **Entr. :** Laudrup.
Chelsea : Cech - Azpilicueta, Cahill, Ivanovic, As. Cole - Oriol Romeu (Ramires, 46e), Obi Mikel, Moses (Sturridge, 73e), Oscar (Bertrand, 79e) - Hazard, F. Torres. **Entr. :** Di Matteo.

West Ham-Manchester City : 0-0. Spectateurs : 35 005. **Arbitre :** M. Webb.
West Ham : Jaaskelainen - J. O'Brien, Reid, Collins (Spence, 84e), McCartney - Jarvis, Noble, M. Diamé (O'Neil, 72e), Benayoun - Nolan, Carroll (C. Cole, 78e). **Entr. :** Allardyce.
Manchester City : Hart - Nastasic, Kompany, K. Touré, Clichy - Barry, Y. Touré, Nasri (S. Sinclair, 89e) - Tevez (Javi Garcia, 84e), Dzeko, Balotelli (Agüero, 69e). **Entr. :** Mancini.

Fulham-Everton : 2-2 (1-0). Spectateurs : 25 699. **Arbitre :** M. Swarbrick. **Buts :** Howard (7e c.s.c.), Sidwell (90e) pour Fulham ; Fellaini (55e, 72e) pour Everton.
Fulham : Schwarzer - Riether, A. Hughes, Hangeland, J.-A. Riise (Dejagah, 59e) - Duff, M. Diarra (Petric, 76e), Baird, Kacaniklic (Sidwell, 68e) - Ruiz, Berbatov. **Entr. :** Jol.
Everton : Howard - Coleman, Jagielka, Heitinga, Baines - Mirallas (Naismith, 79e), Osman, P. Neville, Pienaar, Fellaini - Jelavic (Distin, 89e). **Entr. :** Moyes.

Tottenham-Wigan : 0-1 (0-0). Spectateurs : 35 534. **Arbitre :** M. Atkinson. **But :** Watson (56e).
Tottenham : Friedel - Walker (Carroll, 79e), Gallas, Caulker, Vertonghen - Sandro (Sigurdsson, 23e), Huddlestone, Dempsey, Lennon - Defoe (Adebayor, 57e), Bale. **Entr. :** Villas Boas.
Wigan : Al-Habsi - Ramis, G. Caldwell, Figueroa, Boyce - McCarthy, Watson, Beauséjour, A. Koné - Di Santo (J. Gomez, 70e), Maloney. **Entr. :** Martinez.

Liverpool FC-Newcastle Utd : 1-1 (0-1). Spectateurs : 45 000. **Arbitre :** M. Taylor. **Buts :** L. Suarez (67e) pour Liverpool ; Cabaye (43e) pour Newcastle Utd. **Expulsion :** Coloccini (84e) pour Newcastle Utd.
Liverpool : Jones - Wisdom, Skrtel, Agger, José Enrique - Gerrard, Allen - Suso (Shelvey, 66e), Sahin (Downing, 74e), Sterling - Suarez. **Entr. :** Rodgers.
Newcastle Utd : Krul - Anita, Taylor, Coloccini, Santon - Ben Arfa, Cabaye (Ferguson, 68e), Cissé, Perch (Simpson, 27e), Gutierrez - D. Ba (Ameobi, 50e). **Entr. :** Pardew.

Norwich-Stoke City : 1-0 (1-0). Spectateurs : 26 072. **Arbitre :** M. Marriner. **But :** B. Johnson (44e).
Norwich : Ruddy - Whittaker, Bassong, Turner (Bennett, 55e), Garrido (Barnett, 70e) - Snodgrass, Tettey, B. Johnson, Pilkington - Hoolahan (Morison, 87e) - Holt. **Entr. :** Hughton.
Stoke City : Begovic - Cameron, Huth, Shawcross, Wilkinson (Whelan, 85e) - Whitehead, Adam, N'Zonzi, Kightly (Etherington, 61e) - Crouch, Walters (K. Jones, 69e). **Entr. :** Pulis.

Sunderland-Aston Villa : 0-1 (0-0). Spectateurs : 41 515. **Arbitre :** M. Jones. **But :** Agbonlahor (57e).
Sunderland : Mignolet - Bardsley (F. Campbell, 81e), O'Shea, Cuellar, Colback - S. Larsson, Cattermole, C. Gardner (McClean, 67e), Ad. Johnson - S. Fletcher, Sessègnon (Saha, 67e). **Entr. :** O'Neill.
Aston Villa : Guzan - Lowton, Vlaar, Clark, Bennett (Lichaj, 11e ; Stevens, 72e) - Weimann (Holman, 85e), Ireland, Westwood, Bannan - Agbonlahor, Benteke. **Entr. :** Lambert.

QP Rangers-Reading : 1-1 (0-1). Spectateurs : 16 797. **Arbitre :** M. Oliver. **Buts :** D. Cissé (66e) pour QP Rangers ; Gorkss (16e) pour Reading.
QP Rangers : Julio César - Bosingwa, A. Ferdinand, Nelsen, Traoré (Onuoha, 84e) - Mackie (Zamora, 81e), Diakité, Granero, Taarabt - Hoilett, D. Cissé. **Entr. :** Hughes.
Reading : McCarthy - Gunter, Morrison, Gorkss, Shorey - McCleary (Kébé, 62e), Leigertwood, Tabb, McAnuff (Robson-Kanu, 80e) - Hunt, Roberts (Le Fondre, 88e). **Entr. :** McDermott.

BUTEURS

1. Van Persie (Manchester Utd), **8 buts.**
2. L. Suarez (Liverpool FC), D. Ba (Newcastle Utd), **7 buts.**
4. Michu (Swansea City), **6 buts.**
5. Fellaini (Everton), Dzeko (Manchester City), S. Fletcher (Sunderland), Defoe (Tottenham Hotspur), **5 buts.**

RENDEZ-VOUS

11e JOURNÉE
SAMEDI 10 NOVEMBRE, 16 HEURES
Everton-Sunderland
Arsenal-Fulham
Wigan Athletic-West Bromwich Alb.
Southampton-Swansea City
Reading-Norwich City
Stoke City-QP Rangers
18 H 30
Aston Villa-Manchester Utd
DIMANCHE 11 NOVEMBRE, 14 H 30
Manchester City-Tottenham
16 HEURES
Newcastle Utd-West Ham
17 HEURES
Chelsea-Liverpool FC

Championship

EXPRESS

14e JOURNÉE

Bolton-Cardiff City **2-1**
Charlton-Middlesbrough **1-4**
Crystal Palace-Blackburn **2-0**
Watford FC-Leicester **2-1**
Hull City-Barnsley **1-0**
Huddersfield-Bristol City **1-0**
Nott. Forest-Millwall **1-4**
Burnley-Wolverhampton **2-0**
Brighton-Leeds Utd **2-2**
Derby County-Blackpool **4-1**
Birmingham-Ipswich Town **0-1**
Sheffield Wed.-Peterborough **2-1**

CLASSEMENT

	Pts	J.	G.	N.	P.	p.	c.
1. Cardiff City	28	14	9	1	4	27	17
2. Middlesbrough	28	14	9	1	4	25	19
3. Crystal Palace	27	14	8	3	3	25	21
4. Leicester City	25	14	8	1	5	21	14
5. Hull City	25	14	8	1	5	21	18
6. Blackburn	23	14	6	5	3	19	16
7. Huddersfield	23	14	7	2	5	19	19
8. Nottingham F.	21	14	5	6	3	21	18
9. Wolverhampton	21	14	6	3	5	18	16
10. Brighton	20	14	5	5	4	18	11
11. Derby County	20	14	5	5	4	22	19
12. Leeds Utd	20	14	5	5	4	22	21
13. Burnley	20	14	6	2	6	28	29
14. Millwall	19	14	5	4	5	27	25
15. Watford FC	19	14	6	1	7	19	22
16. Blackpool FC	18	14	5	3	6	23	22
17. Bolton	18	14	5	3	6	21	23
18. Birmingham	16	14	4	4	6	15	22
19. Sheffield Wed.	15	14	4	3	7	20	24
20. Barnsley	15	14	4	3	7	15	21
21. Charlton	14	14	3	5	6	15	19
22. Peterborough	12	14	4	0	10	17	22
23. Bristol City	11	14	3	2	9	24	29
24. Ipswich Town	10	14	2	4	8	11	26

Les deux premiers accèdent en Premier League. Les clubs classés de la 3e à la 6e place jouent des barrages sous forme de Coupe dont le vainqueur accédera en Premier League. Les trois derniers descendent en League One.

BUTEURS

1. Austin (Burnley), **15 buts.**
2. Murray (Crystal Palace), **10 buts.**
3. Becchio (Leeds Utd), **9 buts.**
4. Mackail-Smith (Brigthon), **8 buts.**
5. C. Davies (Barnsley), Rhodes (Blackburn), Ince (Blackpool FC), Whittingham (Cardiff City), Henderson (Millwall), **7 buts.**

RENDEZ-VOUS

15e JOURNÉE
MARDI 6 NOVEMBRE, 20 H 45
Charlton Athletic-Cardiff City
Nott. Forest-Middlesbrough
Hull City-Wolverhampton
Huddersfield Town-Blackburn
Brighton-Peterborough Utd
Derby County-Barnsley
Burnley-Leeds Utd
Watford FC-Millwall
Sheffield Wednesday-Blackpool
Birmingham-Bristol City
21 HEURES
Crystal Palace-Ipswich
Bolton-Leicester

Coupe de la League

TIRAGE AU SORT

QUARTS DE FINALE

Norwich City-Aston Villa
Swansea City-Middlesbrough (1-2)
Leeds Utd (1-2)- Chelsea
Bradford City (1-4)- Arsenal

Les matches seront joués le mardi 11 et mercredi 12 décembre.

ESPAGNE

Liga

10e JOURNÉE

FC Barcelone-Celta Vigo	3-1	Getafe-Betis Séville	Joué lundi
Valence CF-Atletico Madrid	2-0	Osasuna-Real Valladolid	0-1
Real Madrid-Real Saragosse	4-0	La Corogne-Real Majorque	1-0
Malaga-Rayo Vallecano	1-2	Grenade FC-Athletic Bilbao	1-2
FC Séville-Levante UD	0-0	Real Sociedad-Esp. Barcelone	0-1

CLASSEMENT

	Pts	J.	G.	N.	P.	p.	c.	Diff.
1. FC Barcelone	28	10	9	1	0	32	12	+20
2. Atletico Madrid	25	10	8	1	1	22	11	+11
3. Real Madrid	20	10	6	2	2	25	7	+18
4. Malaga	18	10	5	3	2	14	7	+7
5. Levante UD	17	10	5	2	3	12	14	-2
6. Betis Séville	16	9	5	1	3	13	13	0
7. FC Séville	15	10	4	3	3	12	11	+1
8. Real Valladolid	14	10	4	2	4	15	11	+4
9. Valence CF	14	10	4	2	4	13	12	+1
10. Getafe	13	9	4	1	4	10	12	-2
11. Rayo Vallecano	13	10	4	1	5	13	23	-10
12. Real Saragosse	12	10	4	0	6	9	15	-6
13. Real Majorque	11	10	3	2	5	10	15	-5
14. Athletic Bilbao	11	10	3	2	5	14	20	-6
15. Celta Vigo	10	10	3	1	6	11	14	-3
16. Deportivo La Corogne	10	10	2	4	4	15	20	-5
17. Real Sociedad	10	10	3	1	6	10	15	-5
18. Espanyol Barcelone	9	10	2	3	5	12	15	-3
19. Grenade FC	8	10	2	2	6	9	17	-8
20. Osasuna Pampelune	5	10	1	2	7	8	15	-7

Ce classement ne tient pas compte du match Getafe-Betis, joué lundi

FC Barcelone-Celta Vigo : 3-1 (2-1). Spectateurs : 80 000. **Arbitre :** M. Fernandez Borbalan. **Buts :** Adriano (20e), Villa (25e), Jordi Alba (60e) pour le FC Barcelone ; Mario Bermejo (23e) pour le Celta Vigo.
FC Barcelone : Valdes - Adriano (Dani Alves, 39e), Mascherano, Jordi Alba - Pedro, Busquets, Xavi, Iniesta - Fabregas (Bartra, 46e), Messi, Villa (Alexis, 78e). **Entr. :** Vilanova.
Vigo : Varas - Mallo, Vila, Tunez, Lago - A. Fernandez (Toni, 87e), Oubina, Alex Lopez (Park Chu-young, 80e), Krohn-Dehli - Mario Bermejo (De Lucas, 68e) - Aspas. **Entr. :** Herrera Lorenzo.

Valence-Atletico Madrid : 2-0 (1-0). Spectateurs : 48 000. **Arbitre :** M. F. Vitienes. **Buts :** Soldado (20e), Valdez (90e+1). **Expulsion :** Ricardo Costa (90e) pour Valence.
Valence : Alves - Joao Pereira, Rami (Ruiz, 64e), R. Costa, Cissokho - Feghouli, Gago, T. Costa, Guardado - Jonas (Banega, 82e) - Soldado (Valdez, 89e). **Entr. :** Pellegrino.
Atletico Madrid : Courtois - Juanfran, Miranda, Godin, Filipe Luis - Tiago (M. Suarez Mata, 70e), Gabi (Raul Garcia, 67e) - A. Turan, Emre (C. Rodriguez, 57e), Adrian - Falcao. **Entr. :** Simeone.

Real Madrid-Real Saragosse : 4-0 (2-0). Spectateurs : 70 000. **Arbitre :** M. Estrada Fernandez. **Buts :** Higuain (23e), Di Maria (25e), Essien (89e), Modric (90e).
Real Madrid : Casillas - S. Ramos, Pepe, Albiol, Arbeloa (Nacho, 82e) - Modric, Essien - Di Maria (Callejon, 73e), Özil, Cristiano Ronaldo - Higuain (Benzema, 69e). **Entr. :** Mourinho.
Real Saragosse : Roberto - Sapunaru, Loovens, Alvaro, Abraham - Movilla, José Mari (Romaric, 87e) - Victor Rodriguez (Javi Alamo, 75e), Apono, Montanes - Helder Postiga (Aranda, 79e). **Entr. :** Jimenez.

Malaga-Rayo Vallecano : 1-2 (0-1). Spectateurs : 24 000. **Arbitre :** M. Teixeira Vitienes. **Buts :** Demichelis (49e) pour Malaga ; Piti (11e, 60e) pour le Rayo Vallecano.
Malaga : Caballero - Gamez, Demichelis, Weligton, Eliseu - Portillo (Duda, 72e), I. Camacho, Iturra (Santa Cruz, 46e) - Joaquin, Saviola (Buonanotte, 73e), Isco. **Entr. :** Pellegrini.
Rayo Vallecano : Cobeno - Tito, Labaka, Rodriguez (Galvez, 46e), Casado - J. Carlos, Javi Fuego, Trashorras, Piti (Lass. Bangoura, 72e) - Dominguez - Carrilho (Delibasic, 84e). **Entr. :** Jémez.

FC Séville-Levante UD : 0-0. Spectateurs : 40 000. **Arbitre :** M. Clos Gomez.
FC Séville : Palop - Cicinho, Spahic, Fazio, Medel - Luna (Diawara, 75e), Fernando Navarro - Navas, Maduro (Reyes, 59e), Rakitic (Campana, 84e) - Negredo. **Entr. :** Michel.
Levante UD : Munua - Juanfran, Ballesteros, Lopez Munoz, Navarro - Barkero Saludes (Pallardo, 87e), Juanlu, Diop (Michel, 73e) - Pedro Rios (Garcia Santos, 69e), Martins, Iborra. **Entr. :** Martinez.

Osasuna-Real Valladolid : 0-1 (0-0). Spectateurs : 15 000. **Arbitre :** M. Montero. **But :** Ebert (83e).
Osasuna Pampelune : Fernandez Moreno - Damia, Ruben Gonzalez, Arribas Garrido, Nano - Punal, Loé-Cejudo (Masoud, 72e), Armenteros, Sisi (Lolo, 80e) - Sola. **Entr. :** Mendilibar.
Real Valladolid : Hernandez Santos - Rukavina, Jésus Rueda, Valiente (Sereno, 29e ; Pena, 68e), Balenziaga - Perez, Neira (Sastre, 56e) - Ebert, Omar, Oscar Gonzalez - Manucho. **Entr. :** Dukic.

La Corogne-Real Majorque : 1-0 (1-0). Spectateurs : 28 000. **Arbitre :** M. Carbello. **But :** Gama (30e).
La Corogne : Aranzubia - Laure, Marchena, Castro, Ayoze - Bergantinos, Dominguez - Gama (Camunas, 74e), Valeron, Pizzi - Riki (Oliveira, 67e ; Bodipo, 82e). **Entr. :** Oltra.
Real Majorque : Dudu Acuate - N'Sue Lopez, Geromel, Anderson Conceiçao, Bigas Rigo - Marti Soler (Fontas, 64e), Pina - Arizmendi (Dos Santos, 58e), Pereira (Fernandez, 58e), Casadesus - Hemed. **Entr. :** Caparros.

Grenade-Athletic Bilbao : 1-2 (0-2). Spectateurs : 13 000. **Arbitre :** M. Muniz Fernandez. **Buts :** El-Arabi (53e) pour Grenade ; Aduriz (12e s.p., 27e) pour l'Athletic Bilbao.
Grenade : Tono - Nyom, Diakhaté (Floro Flores, 72e), Mainz, Siqueira - Iriney (Orellana, 83e), Rico - Torje (Ighalo, 79e), Brahimi, Benitez - El-Arabi. **Entr. :** Anquela.
Athletic : Iraizoz - Iraola - Gurpegi Nausia - Amorebieta, Aurtenetxe - De Marcos - Iturraspe (San José, 54e) - Susaeta, Gomez (Castillo, 79e), Muniain - Aduriz (F. Llorente, 67e). **Entr. :** Bielsa.

Real Sociedad-Espanyol : 0-1 (0-0). Spectateurs : 26 500. **Arbitre :** M. Romero. **But :** Colotto (77e).
Real Sociedad : Zubikarai - C. Martinez, M. Gonzalez, I. Martinez, De La Bella - Bergara (Javi Ros, 74e), Illarramendi - Estrada (Castro, 66e), Xabi Prieto (Ifran, 80e), Vela - Agirretxe. **Entr. :** Montanier.
Espanyol : C. Alvarez - R. Rodriguez, Colotto, Moreno, V. Alvarez - Baena, C. Gomez - Sergio Garcia (Stuani, 64e), Verdu, Wakaso (Alfonso, 64e) - Longo (Simao, 86e). **Entr. :** Pochettino.

BUTEURS

1. Messi (FC Barcelone), **13 buts.**
2. C. Ronaldo (Real Madrid), **11 buts.**

RENDEZ-VOUS

11e J. | VENDREDI 9 NOV., 21 H 30
Betis Séville-Grenade FC
SAMEDI 10 NOVEMBRE, 16 HEURES
Rayo Vallecano-Celta Vigo
18 HEURES | Espanyol-Osasuna
20 HEURES | Real Saragosse-La Corogne
22 HEURES | Malaga-Real Sociedad
DIMANCHE 11 NOVEMBRE, 12 HEURES
Real Valladolid-Valence CF
16 HEURES | Athletic Bilbao-FC Séville
17 H 50 | Majorque-FC Barcelone
19 H 45 | Atletico Madrid-Getafe
21 H 30 | Levante UD-Real Madrid

Segunda Division

12e JOURNÉE

Lugo-Elche CF	1-0
Recr. Huelva-Almeria	0-2
Real Murcia-Girona FC	0-1
Racing Santander-Alcorcon	2-1
Numancia-Villarreal	1-1
Mirandes-FC Barcelone B	3-0
Cordoba CF-Guadalajara	1-0
H. Alicante-Deportivo Jerez	1-5
SD Huesca-Real Madrid B	2-2
Sporting Gijon-Sabadell FC	0-0
Las Palmas-Ponferradina	1-0

CLASSEMENT

	Pts	J.	G.	N.	P.	p.	c.
1. Elche CF	28	12	9	1	2	22	8
2. UD Almeria	26	12	8	2	2	21	11
3. Girona FC	24	12	7	3	2	25	10
4. AD Alcorcon	22	12	7	1	4	18	13
5. Villarreal	22	12	6	4	2	14	10
6. Recr. Huelva	19	12	6	1	5	18	21
7. FC Barcelone B	19	12	6	1	5	25	19
8. Cordoba CF	18	12	5	3	4	11	11
9. Real Murcia	17	12	5	2	5	15	13
10. Deportivo Jerez	17	12	5	2	5	16	18
11. Real Madrid B	16	12	5	1	6	25	26
12. Sabadell FC	16	12	4	4	4	14	12
13. Lugo	16	12	4	4	4	11	15
14. Sporting Gijon	15	12	4	3	5	15	18
15. Las Palmas	15	12	4	3	5	15	22
16. Numancia S.	14	12	3	5	4	10	13
17. R. Santander	14	12	3	5	4	9	9
18. Ponferradina	13	12	4	1	7	13	16
19. SD Huesca	12	12	2	6	4	12	15
20. Mirandes	9	12	2	3	7	11	16
21. Herc. Alicante	8	12	2	2	8	8	20
22. Guadalajara	6	12	1	3	8	12	24

Les deux premiers sont promus. De la 3e à la 6e place se jouent des barrages.

BUTEURS

1. J. Rodriguez (Real Madrid B), **7 buts.**

RENDEZ-VOUS

13e J. | SAMEDI 10 NOV., 16 HEURES
Girona FC-Racing Santander
18 HEURES | FC Barcelone B-Numancia
Guadalajara-Sporting Gijon
20 HEURES | Sabadell FC-SD Huesca
21 H 30 | Deportivo Jerez-Elche CF
DIMANCHE 11 NOVEMBRE, 12 HEURES
Villarreal-Real Murcia
H. Alicante-Las Palmas
16 HEURES | Almeria-Mirandes
Alcorcon-Lugo
Ponferradina-Cordoba CF
LUNDI 12 NOVEMBRE, 21 HEURES
Real Madrid B-Recr. Huelva

Coupe du Roi

SEIZIÈMES ALLER DÉCALÉS

Real Valladolid-Betis Séville	1-0
La Corogne-Real Majorque	1-1
FC Séville-Espanyol Barcelone	3-1
Sporting Gijon (L2)-Osasuna	1-0
Cordoba (L2)-Real Sociedad	2-0
Ponferradina (L2)-Getafe	0-4
Melilla (L3)-Levante UD	1-0

Retour le mercredi 28 novembre.

ITALIE

Serie A

11e JOURNÉE

Juventus Turin-Inter Milan	1-3
Naples-Torino	1-1
Fiorentina-Cagliari	4-1
Catania-Lazio Rome	4-0
AS Roma-Palerme	4-1
Pescara-Parme	2-0
Sampdoria Gênes-Atalanta	1-2
Milan AC-Chievo Vérone	5-1
FC Bologne-Udinese	1-1
Sienne-Genoa	1-0

CLASSEMENT

	Pts	J.	G.	N.	P.	p.	c.	Diff.
1. Juventus Turin	28	11	9	1	1	23	8	+15
2. Inter Milan	27	11	9	0	2	22	10	+12
3. Naples	23	11	7	2	2	16	7	+9
4. Fiorentina	21	11	6	3	2	16	8	+8
5. Lazio Rome	19	11	6	1	4	16	15	+1
6. AS Roma	17	11	5	2	4	26	20	+6
7. Catania	15	11	4	3	4	15	16	-1
8. Parme	15	11	4	3	4	14	16	-2
9. Atalanta Bergame	15	11	5	2	4	10	13	-3
10. Milan AC	14	11	4	2	5	17	13	+4
11. Udinese	14	11	3	5	3	14	16	-2
12. Cagliari	14	11	4	2	5	11	17	-6
13. Torino	11	11	2	6	3	12	10	+2
14. Pescara	11	11	3	2	6	8	17	-9
15. Chievo Vérone	10	11	3	1	7	10	21	-11
16. Sampdoria Gênes	10	11	3	2	6	13	16	-3
17. Genoa	9	11	2	3	6	10	15	-5
18. FC Bologne	8	11	2	2	7	12	17	-5
19. Palerme	8	11	1	5	5	9	17	-8
20. Sienne	6	11	3	3	5	12	14	-2

Sienne, l'Atalanta, la Sampdoria et le Torino ont été respectivement pénalisés de 6, 2, 1 et 1 points.

MATCH DÉCALÉ 10e JOURNÉE

Genoa-Fiorentina : 0-1 (0-1). Spectateurs : 21 000. **Arbitre :** M. Banti. **But :** Pasqual (14e).
Genoa : S. Frey - Bovo, Granqvist, Moretti - Sampirisi, Kucka, Merkel (Tözser, 53e), Antonelli - Bertolacci (Saïd, 82e) - Hallenius (Jorquera, 46e), Immobile. **Entr. :** Del Neri.
Fiorentina : Viviano - Roncaglia, G. Rodriguez, Savic - Cuadrado, Fernandez (Aquilani, 59e), D. Pizarro, Borja Valero (Migliaccio, 78e), Pasqual - Ljajic (El-Hamdaoui, 67e), Jovetic. **Entr. :** Montella.

11e JOURNÉE

Juventus Turin-Inter Milan : 1-3 (1-0). Spectateurs : 41 000. **Arbitre :** M. Tagliavento. **Buts :** Vidal (7e) pour la Juventus ; D. Milito (59e s.p., 76e), Palacio (89e) pour l'Inter.
Juventu : Buffon - Barzagli, Bonucci, Chiellini - Lichtsteiner (Caceres, 38e ; Quaglierella, 78e), Vidal, Pirlo, Marchisio, Asamoah - Giovinco, Vucinic (Bendtner, 46e). **Entr. :** Alessio.
Inter Milan : Handanovic - Juan, Ranocchia, Samuel - Zanetti, Cambiasso, Gargano, Nagatomo - Cassano (Guarin, 69e), D. Milito (Mudingayi, 80e), Palacio. **Entr. :** Stramaccioni.

Naples-Torino : 1-1 (1-0). Spectateurs : 37 000. **Arbitre :** M. Valeri. **Buts :** Cavani (6e) pour Naples ; Sansone (90e) pour le Torino.
Naples : De Sanctis - Campagnaro, Cannavaro, Gamberini - Maggio, Behrami, Dzemaili, Dossena - Hamsik - Pandev, Cavani. **Entr. :** Mazzarri.
Torino : Gillet - Darmian, Glik, Rodriguez, D'Ambrosio - Basha, Gazzi - Vives, Sansone, Bianchi, Cerci, . **Entr. :** Ventura.

Fiorentina-Cagliari : 4-1 (1-1). Spect. : 22 000. **Arb. :** M. Calvarese. **Buts :** Gonzalo Rodriguez (14e), Jovetic (50e), Toni (54e), Cuadrado (84e) pour la Fiorentina ; Casarini (43e) pour Cagliari.
Fiorentina : Viviano - Roncaglia, Gonzalo Rodriguez, Tomovic - Cuadrado (Cassani, 85e), Römulo, Pizarro, Valero, Llama (Aquilani, 62e) - Jovetic (El-Hamdaoui, 63e), Toni. **Entr. :** Montella.
Cagliari : Agazzi - Pisano, Astori, Rossettini, Murru - Dessena, Ekdal, Casarini - Cossu (Eriksson, 72e), Thiago Ribeiro (Pinilla, 52e) - Sau (Ibarbo, 67e). **Entr. :** Pulga.

Catania-Lazio Rome : 4-0 (3-0). Spectateurs : 15 000. **Arbitre :** M. Mazzoleni. **Buts :** A. Gomez (9e, 29e), Lodi (25e s.p.), Barrientos (69e).
Catania : Andujar - Alvarez, Legrottaglie, Spolli, Marchese - Izco, Lodi, Almiron (Biagianti, 64e) - Bergessio (Doukara, 26e), Barrientos, Gomez (Castro, 70e). **Entr. :** Maran.
Lazio Rome : Bizzarri - Konko, Biava, Dias, Cavanda (Brocchi, 46e) - Hernanes (Floccari, 46e), Candreva, Ledesma, Lulic, Mauri - Rocchi (Kozak, 70e). **Entr. :** Petkovic.

AS Roma-Palerme : 4-1 (2-0). Spectateurs : 40 000. **Arbitre :** M. De Marco. **Buts :** Totti (11e), Osvaldo (31e), Lamela (69e), Destro (79e) pour l'AS Roma ; Ilicic (84e) pour Palerme. **Expulsion :** Destro (80e) pour l'AS Roma.
AS Roma : Goicoechea - Piris, Burdisso, Marquinhos, Balzaretti - Bradley - Tachtsidis - Florenzi (Marquinho, 71e), Lamela (Pjanic, 81e) - Osvaldo, Totti (Destro, 73e). **Entr. :** Zeman.
Palerme : Ujkani - Von Bergen, Munoz, Garcia - Morganella, Pisano (Bertolo, 33e), Barreto, Arevalo Rios, Kurtic (Ilicic, 54e) - Miccoli, Brienza (Dybala, 70e). **Entr. :** Gasperini.

Pescara-Parme : 2-0 (0-0). Spectateurs : 14 000. **Arbitre :** M. Massa. **Buts :** Abbruscato (49e), Weiss (90e+3).
Pescara : Perin - Capuano, Cosic, Bocchetti - Zanon, Blasi (Nielsen, 17e), Cascione, Modesto (Balzano, 75e) - Jonathas (Weiss, 67e), Quintero - Abbruscato. **Entr. :** Stroppa.
Parme : Mirante - Benalouane (Marchionni, 81e), Paletta, Lucarelli - Rosi, Morrone (Sansone, 60e), Valdes (Musacci, 54e), Gobbi, Parolo - Biabiany, Pabon. **Entr. :** Donadoni.

Sampdoria-Atalanta : 1-2 (0-1). Spectateurs : 23 000. **Arbitre :** M. Russo. **Buts :** Maresca (53e) pour la Sampdoria ; Bonaventura (2e), De Luca (76e) pour l'Atalanta.
Sampdoria : Romero - De Silvestri, Rossini, Gastaldello, Castellini - Soriano, Poli (Tissone, 71e), Maresca (Obiang Avomo, 65e) - Maxi Lopez, Eder, Estigarribia (Icardi, 77e). **Entr. :** Ferrara.
Atalanta : Consigli - Raimondi, Stendardo, Manfredini, Peluso - Schelotto, Carmona (Biondini, 84e), Cigarini, Bonaventura (De Luca, 73e) - Moralez (Brivio, 82e) - Denis. **Entr. :** Colantuono.

Milan AC-Chievo Vérone : 5-1 (3-1). Spectateurs : 49 000. **Arbitre :** M. Giacomelli. **Buts :** Emanuelson (16e), Montolivo (36e), Bojan (41e), El-Shaarawy (75e), Pazzini (90e) pour le Milan AC ; Pellissier (18e) pour le Chievo Vérone.
Milan AC : Abbiati - Abate (De Sciglio, 86e), Mexès, Zapata, Constant - Montolivo (N. de Jong, 77e), Ambrosini - El-Shaarawy, Bojan, Emanuelson (K.-P. Boateng, 68e) - Pazzini. **Entr. :** Allegri.
Chievo Vérone : Sorrentino - Frey, Papp, Dainelli, Andreolli, Dramé (Stoian, 61e) - Luciano (Rigoni, 56e), Hetemaj, Guana - Pellissier (Di Michele, 71e), Théréau. **Entr. :** Corini.

FC Bologne-Udinese : 1-1 (0-0). Spectateurs : 20 000. **Arbitre :** M. Bergonzi. **Buts :** Diamanti (46e) pour le FC Bologne ; Di Natale (73e) pour l'Udinese.
FC Bologne : Agliardi - Antonsson, Cherubin, Sörensen - Garics, Pazienza (Krhin, 46e), Taïder, Morleo (Abero, 27e) - Diamanti - Gabbiadini (Koné, 73e), Gilardino. **Entr. :** Pioli.
Udinese : Brkic - Angella, Coda, Domizzi - Basta, Agyemang-Badu (Pereyra, 50e), Allan, Lazzari (Ranegie, 65e), Armero - Di Natale (Faraoni, 79e), Maicosuel. **Entr. :** Guidolin.

Sienne-Genoa : 1-0 (0-0). Spectateurs : 10 000. **Arbitre :** M. Peruzzo. **But :** Paci (55e).
Sienne : Pegolo - Contini, Paci, Dellafiore - Angelo, Vergassola, Bolzoni, Del Grosso - Valiani, Calaio, Zé Eduardo. **Entr. :** Cosmi.
Genoa : Frey - Sampirisi, Granqvist, Bovo, Moretti - Antonelli, Kucka, Seymour, Jankovic - Jorquera - Immobile. **Entr. :** Del Neri.

BUTEURS

1. El-Shaarawy (Milan AC), **8 buts.**
2. Lamela (Roma), Milito (Inter), Cavani (Naples), Di Natale (Udinese), **7 buts.**

RENDEZ-VOUS

12e J. | SAMEDI 10 NOV., 18 HEURES
Cagliari-Catania
20 H 45 | Pescara-Juventus Turin
DIMANCHE 11 NOVEMBRE, 12 H 30
Palerme-Sampdoria Gênes
15 HEURES | Genoa-Naples
Milan AC-Fiorentina
Lazio Rome-AS Roma
Parme-Sienne
Chievo Vérone-Udinese
Torino-FC Bologne
20 H 45 | Atalanta-Inter Milan

Serie B

13e JOURNÉE

AS Livourne-AS Bari	2-1
Novara-AS Cittadella	0-1
AC Padoue-Cesena	1-1
Brescia-Ternana	1-0
La Spezia-FC Crotone	2-1
Reggina-AS Varèse	1-1
US Grosseto-Ascoli	2-1
Empoli FC-Pro Vercelli	2-1
Vicenza-Virtus Lanciano	0-1

CLASSEMENT

	Pts	J.	G.	N.	P.	p.	c.
1. US Sassuolo	31	12	10	1	1	23	5
2. AS Livourne	26	13	8	2	3	24	20
3. Hellas Vérone	25	12	7	4	1	22	10
4. AS Cittadella	20	13	6	2	5	17	16
5. AC Padoue	19	13	5	4	2	17	12
6. Juve Stabia	18	12	5	3	4	18	16
7. Brescia	18	13	4	6	3	16	15
8. La Spezia	18	13	5	3	5	15	15
9. AS Varèse	17	13	4	6	3	15	19
10. Ternana	16	13	4	4	5	11	12
11. CF Modena	15	12	4	5	3	17	12
12. Ascoli	15	13	5	1	7	16	18
13. Empoli FC	15	13	4	4	5	20	25
14. Cesena	13	13	3	4	6	10	20
15. AS Bari	12	13	5	4	4	18	15
16. Vicenza	12	13	2	6	5	12	15
17. Virtus Lanciano	12	13	2	6	5	9	16
18. FC Crotone	11	13	3	4	6	12	15
19. Pro Vercelli	11	13	3	2	8	13	21
20. Reggina	10	13	3	4	6	12	16
21. Novara	10	13	3	5	5	17	17
22. US Grosseto	6	13	2	6	5	14	18

Ce classement ne tient pas compte des matches Modena-Juve Stabia et Vérone-Sassuolo, joués lundi soir.
Moins 6 points pour Grosseto, 5 pour Bari, 4 pour Novara, 3 pour la Reggina, 2 pour Modena et Padoue et 1 pour Ascoli, Empoli et Varese.
Les deux premiers montent directement en Serie A. Le troisième est également promu directement s'il termine la compétition avec dix points ou plus d'avance sur le quatrième. Dans le cas contraire, un barrage (demi-finales et finale) est disputé entre les équipes classées de la 3e à la 6e place. Pour la relégation, les trois derniers descendent directement. Les équipes classées aux 18e et 19e places disputent un barrage.

BUTEURS

1. Cacia (Hellas Vérone), **9 buts.**

RENDEZ-VOUS

14e J. | VENDREDI 9 NOV., 20 H 45
US Grosseto-La Spezia
SAM. 10 NOV., 15 HEURES | Varèse-Padoue
Ascoli-Livourne
Sassuolo-Novara
Temana-Hellas Vérone
AS Cittadella-Vicenza
Juve Stabia-Virtus Lanciano
Cesena-Brescia
Pro Vercelli-CF Modène
FC Crotone-Empoli FC
LUNDI 12 NOVEMBRE, 20 H 45
AS Bari-Reggina

ZOOM ETRANGER

ALEX MARTIN

FRANCK FAUGÈRE

Le procès

Accusés : les arbitres de la Liga

INFRACTION. Des expulsions à tout va des entraîneurs.

ACTE D'ACCUSATION. Depuis le début de la saison, les directeurs de jeu ont pris l'habitude d'expulser sans ménagement les entraîneurs à la première protestation. Plus une journée sans qu'un coach en soit la victime. Une nouvelle norme impose aux arbitres de se montrer plus sévères dans ce domaine, mais la plupart font des excès de zèle. La fronde s'organise parmi les techniciens. Ainsi, samedi, Diego Simeone (Atletico Madrid) est venu défendre son rival du soir, Mauricio Pellegrino, coach de Valence, quand ce dernier a été « invité » par l'arbitre à abandonner le match après une remarque jugée trop expansive.

PLAIDOIRIE DE LA DÉFENSE. La culture footballistique espagnole a fait de la critique des arbitres un véritable art de vivre. Toute décision, même juste, fait l'objet de reproches systématiques que ce soit sur la pelouse, dans les gradins ou dans les médias sportifs. Les coaches suivent cette tendance et il est vrai qu'on a assisté à de nombreux débordements. Des mesures s'imposaient afin de protéger la mission arbitrale.

VERDICT : COUPABLES. Les arbitres de la Liga adorent être les protagonistes des matches, et cette nouvelle norme leur donne un pouvoir dont ils ne savent pas se servir. Ils sont donc condamnés à faire preuve de plus de discernement. D'expulser ceux qui dépassent les limites mais se montrer plus indulgent avec la « nervosité », en soi logique, des coaches. ■ FRÉDÉRIC HERMEL

EN LUMIÈRE
FC BARCELONE

En battant le Celta Vigo 3-1, le Barça a signé le meilleur début de Liga de son histoire, avec vingt-huit points en dix matches (neuf succès et un nul). Une performance d'autant plus remarquée que les Blaugrana connaissent une série noire en défense, obligeant leur coach à une improvisation permanente. Aux problèmes de santé d'Abidal se sont ajoutées les blessures de Puyol et de Piqué, absents depuis des semaines, puis de Daniel Alves et, ce samedi, d'Adriano, qui manquera les trois prochaines semaines. Une bonne nouvelle : enfin remis de sa cheville, Piqué est annoncé partant pour le déplacement de mercredi à Glasgow... ■ P. A.

À L'OMBRE
ANDRÉ VILLAS-BOAS

Huées à la mi-temps, huées au coup de sifflet final, le public qui chante le nom de Defoe après son remplacement, et une deuxième défaite de rang à domicile en Championnat pour Tottenham, quatre jours après s'être fait sortir de la Coupe de la League par Norwich : les choses pourraient aller mieux pour Villas-Boas. Et pourtant, les Spurs sont cinquièmes, devant Arsenal, comme l'an dernier après dix matches, quand Redknapp était à leur tête, et quand tout allait bien. La personnalité controversée de l'ancien coach de Chelsea, la pauvreté du jeu et les limites de l'effectif y sont pour beaucoup. ■ PH. A.

Au tableau !

TONI REMET ÇA !

Une semaine après avoir inscrit un but au terme d'un beau mouvement collectif face à la Lazio (2-0), Luca Toni s'est trouvé en conclusion d'un modèle du genre à l'occasion de la victoire (4-1) de la Fiorentina sur Cagliari. Le troisième but florentin est tout bonnement un « coast to coast » ! En voici le déroulé : sur un tir au but du Sarde Sau, Tomovic sauve sur sa ligne en repoussant le ballon vers Llama, qui le prolonge, toujours dans la surface viola, à Pizarro. Ce dernier passe quasi latéralement à Romulo, posté couloir droit, qui adresse une ouverture d'une trentaine de mètres à Jovetic. « Jo-Jo » efface Astori, accélère, et entre dans la surface de Cagliari par la droite. Son centre au premier poteau trouve le plat du pied droit de Toni. Impressionnant ! ■ R. N.

LE CHIFFRE

5 Comme les buts marqués en dix journées par Augsbourg, plus faible attaque de Bundesliga et lanterne rouge. Dans l'histoire du Championnat allemand, seul Francfort a fait pire : quatre buts inscrits en 1970-71. À l'époque, l'Eintracht avait cependant fini quinzième et assuré son maintien...

90 MIN CHRONO

Juventus-Inter

Prélude

Le sommet de Turin apparaît déjà comme un tournant du Championnat : invaincue depuis un an et demi, la Juve pourrait faire le break en tête en cas de succès sur un Inter qui se présente chez les Bianconeri avec huit victoires de rang au compteur.

20:47
Après dix-huit secondes, Vucinic sert côté gauche Asamoah, qui entre dans la surface et donne à Vidal au second poteau pour l'ouverture du score en faveur de la Juve. Asamoah est parti d'une position de hors-jeu non signalée par l'un des assistants. L'Inter proteste en vain.

20:59
Furieux que, six jours après Catania (but valable refusé aux Siciliens et but litigieux accordé à la Juve), une erreur d'arbitrage favorise encore le leader, les joueurs de l'Inter ne décolèrent pas. Et un but refusé à Palacio à la 12e minute n'arrange pas la situation, même si l'Argentin est effectivement hors-jeu...

21:22
Déjà averti, Lichtsteiner est épargné par l'arbitre à la 36e à l'occasion d'une vilaine faute sur Palacio. Angelo Alessio (adjoint d'Antonio Conte, toujours suspendu) comprend qu'il convient de sortir au plus vite l'ancien Lillois, histoire de ne pas terminer le match à dix. Deux minutes plus tard, le Suisse est remplacé par Caceres.

21:57
Le juge de ligne Orsato est touché à la tête par un objet en carton lancé des tribunes du Juventus Stadium. C'est Bonucci, le défenseur bianconero, qui ramasse le projectile et le confie à M. Tagliavento. Son assistant n'étant pas blessé, l'arbitre fait reprendre le match.

22:01
Claudio Marchisio accroche Diego Milito par le maillot en pleine surface : penalty pour l'Inter ! L'attaquant argentin ne laisse aucune chance à Buffon et permet à l'Inter d'égaliser (1-1) à la 59e minute. C'est son 70e but, toutes compétitions confondues, pour les Nerazzurri.

LES POINTS CHAUDS ÉVRA ET RIBÉRY À LA FÊTE

Le Top 5 des promus

1. VALLADOLID
Deuxième victoire à l'extérieur pour le club du nord de l'Espagne, qui s'impose 1-0 à Pampelune et conforte sa présence dans la première moitié de tableau de la Liga.

2. PESCARA
Après quatre matches en octobre sans victoire et sans but, Giovanni Stroppa voyait son banc menacé. Dimanche, les joueurs de Pescara ont probablement sauvé leur coach en battant 2-0 Parme et en s'éloignant de la zone rouge.

3. WEST HAM
Belle résistance du promu londonien aux assauts des champions en titre de Manchester City. Après le 0-0 de samedi, les Hammers comptent le même nombre de points (15) que le plus coté Arsenal.

4. LA COROGNE
À sec depuis son succès de la 1re journée, le Deportivo renoue avec la victoire à la 10e journée en disposant 1-0 de Majorque, grâce à un but de Bruno Gama.

5. TORINO
1-1 à Naples pour les Piémontais, toujours invaincus à l'extérieur cette saison. ■ R. N.

La bonne surprise

Évra, le retour du bonheur

PIERRE LAVALLE

Avant cette saison, Patrice Évra n'avait marqué que trois buts pour Manchester United depuis son arrivée en Angleterre, à l'été 2005. Eh bien, en cet exercice 2012-13, le défenseur français en est déjà à deux après dix journées. Buteur début octobre sur le terrain de Newcastle (3-0), il s'est répété samedi, encore de la tête, en reprenant victorieusement un centre de la gauche de Rooney sur le deuxième but de MU face à Arsenal (2-1). ■ PH. A.

La décla

« Ailleurs, Allegri aurait déjà sauté ! »

Quatre jours ? Une éternité au Milan. Mardi dernier, Adriano Galliani, l'administrateur délégué rossonero, s'accrochait avec son entraîneur, Max Allegri, après le 2-2 in extremis de Palerme. Samedi, il lui transmettait, tout sourire, les félicitations du patron Berlusconi. C'est qu'entre-temps les Rossoneri ont retrouvé le fil de leur jeu, assurant le spectacle face au Chievo (5-1). « Allegri ne risquait pas sa place, a expliqué dans la foulée Galliani. Même s'il est vrai qu'ailleurs il aurait déjà sauté ! » ■ R. N.

Coaching perdant

Moyes trop prudent

Nous sommes à la 89e minute et Everton se balade : les Toffees mènent 2-1 à Fulham (doublé de Fellaini, son premier en Angleterre) et restent à cinq longueurs du leader MU. Mais David Moyes, prudent, trop prudent, décide de remplacer son attaquant Nikita Jelavic par Sylvain Distin. Défense à trois ? Le Français passe arrière gauche ? On se pose la question – et les joueurs d'Everton aussi, visiblement. Une minute plus tard exactement, Sidwell égalise. Deux points jetés au vent. ■ PH. A.

La révélation

Diouf bonifie Hanovre

Auteur de l'ouverture du score pour Hanovre contre Augsbourg (2-0), Mame Diouf a inscrit son troisième but de la saison. Depuis son arrivée en provenance de l'équipe réserve de Manchester United il y a quasiment un an, l'attaquant sénégalais a marqué à neuf reprises en Bundesliga, à chaque fois à l'AWD-Arena, et a délivré quatre passes décisives. En vingt rencontres, Diouf est même directement concerné sur vingt buts de sa formation. ■ A. M.

Flop

Pas serein, M'gladbach

Tenu en échec (1-1) par Fribourg, Mönchengladbach ne parvient décidément pas à remporter deux matches de suite. Coincé en milieu de tableau, le Borussia manque cruellement de régularité. Sous tension trois jours après leur élimination en seizièmes de finale de Coupe d'Allemagne à Düsseldorf (0-1 a.p.), les hommes de Lucien Favre ne sont pas sereins à l'heure de se déplacer au Stade-Vélodrome en Europa Ligue. La preuve en a précisément été donnée par leur entraîneur à Fribourg, prié de prendre place en tribunes après avoir indiqué par le geste au juge de touche qu'il aurait besoin de lunettes... ■ A. M.

Insolite

Les super buteurs en panne

L'événement est assez rare pour être souligné : en cette 10e journée de Championnat, Messi (Barça), Ronaldo (Real) et Falcao (Atletico Madrid, *photo)* sont rentrés aux vestiaires bredouilles. Un week-end sans aucun but des trois meilleures gâchettes de Liga, ça ne s'était pas produit depuis exactement un an. Il faut remonter à la... 10e journée 2011-12 pour voir les trois attaquants privés de but. Ce week-end comme il y a douze mois, la panne n'a été dommageable que pour l'Atletico : si les Blaugrana et les Merengue ont gagné, les Colchoneros se sont inclinés (2-0) à Valence, mettant fin à une invincibilité record de vingt-trois journées. ■ P. A. ET F. HE.

DIDIER ÈVRE

Polémique

Wenger, penalties indigestes

« On se prend toujours un penalty contre MU, alors on a l'habitude ! » Amère constatation d'Arsène Wenger au terme de Manchester United-Arsenal (2-1), avec l'expulsion de Wilshere en prime. Depuis qu'il affronte MU, le coach français a vu huit penalties sifflés contre les Gunners à Old Trafford... Heureusement que les Red Devils en manquent la moitié, dont le dernier en date, samedi, par Wayne Rooney, qui pointe désormais à sept échecs (sur vingt penalties tentés) durant toute sa carrière. Pas sûr, cependant, que cette statistique console un Wenger troublé par le plus mauvais début de saison (15 points en 10 matches) d'Arsenal depuis 1994-95. ■ PH. A.

Déprime

Naples doit gérer

Et si le Napoli avait déjà enterré ses illusions pour le titre ? Coleader, à égalité de points avec la Juve au soir de la 7e journée, le club sudiste est aujourd'hui à cinq points des Bianconeri, malgré la défaite de ces derniers face à l'Inter. En effet, en quatre matches, l'équipe de Cavani *(photo)* en a perdu deux à l'extérieur (Juve et Atalanta) et concédé le 1-1 face au Torino à domicile pas plus tard que dimanche, à cause d'une toile d'Aronica à la dernière seconde. « On aurait dû tuer le match avant. Pour espérer lutter avec les ténors, il va falloir gagner en maturité », a avoué Walter Mazzarri, l'entraîneur du Napoli. ■ R. N.

ERIC VANDEVILLE

Quel geste !

Ribéry-Müller, duo d'artistes

Balade du Bayern à Hambourg : 3-0, avec notamment deux passes décisives de Ribéry. Le deuxième but bavarois est un petit bijou, à l'image de la passe lobée du droit du Français qui démarque Thomas Müller dans la surface du HSV. Ou de la conclusion de ce dernier qui embarque le gardien sur la ligne de fond, pivote et marque dans le but vide ! R. N.

BERNARD PAPON

22:18
Ballon perdu par Vidal dans le rond central : Guarin l'intercepte et file en contre vers le but turinois, décochant un tir croisé du droit une fois entré dans la surface ; sa frappe est détournée par Buffon sur Milito *(photo)*, qui marque. 2-1 pour l'Inter à la 76e minute.

22:26
Le Danois Bendtner anticipe les défenseurs de l'Inter sur la ligne de fond et tente de marquer de cette position : le ballon passe à quelques centimètres du but. C'est la plus nette occasion pour la Juve après le sauvetage de Handanovic sur Marchisio à la 8e minute.

22:41
À la 89e, passe de Nagatomo à Palacio dans le dos des défenseurs bianconeri : 3-1 pour l'Inter, qui s'impose pour la première fois chez la Juve depuis le 20 avril 2005 (1-0). Les Nerazzurri portent à neuf leur série de victoires consécutives en matches officiels, à quatre du record du club (13, 2007-08).

22:45
Fin du match après trois minutes de temps additionnel. La Juve interrompt donc à quarante-neuf rencontres son invincibilité en Championnat. C'est son premier revers au Juventus Stadium, étant donné que la précédente défaite avait été concédée face au Milan au stade Olympique de Turin (5 mars 2011).

23:15
Coach Andrea Stramaccioni en conférence de presse : « Ici, ils n'ont à la bouche que "sur le terrain" *(NDLR : référence à l'inscription "30 sur le terrain" sur les maillots pour signifier que la Juve considère siens les deux Scudetti retirés après le scandale Moggi)*. Eh bien, c'est sur le terrain que nous les avons battus ! » ■ R. N.

EUROPE

Arménie
CHAMPIONNAT
EXPRESS
28e JOURNÉE

Gandzasar Kapan-Mika Erevan 3-2
Impuls Dilijan-Shirak Gyumri 3-1
Pyunik Erevan-Ararat Erevan 1-0
Banants Erevan-Ulisses Erevan 1-1

CLASSEMENT

	Pts	J.	G.	N.	P.	p.	c.
1. Mika Erevan	58	27	18	4	5	45	27
2. Shirak Gyumri	55	26	17	4	5	45	27
3. Impuls Dilijan	41	27	12	5	10	45	42
4. Pyunik Erevan	39	26	12	3	11	45	36
5. Gand. Kapan	37	26	10	7	9	29	24
6. Ulisses Erevan	30	27	8	6	13	32	37
7. Ararat Erevan	20	27	6	2	19	20	52
8. Banants Erevan	18	26	3	9	14	25	41

Autriche
CHAMPIONNAT
14e JOURNÉE

Aust. Vienne-SV Ried 6-1
RB Salzbourg-Adm. Wacker 5-0
Sturm Graz-Rap. Vienne 2-1
SV Mattersburg-Wolfsberger AC 1-1
W. Neustadt-Wacker Innsbruck 0-1

CLASSEMENT

	Pts	J.	G.	N.	P.	p.	c.
1. Aust. Vienne	32	14	10	2	2	30	11
2. RB Salzbourg	30	14	9	3	2	33	16
3. Rapid Vienne	26	14	8	2	4	21	9
4. Sturm Graz	21	13	6	3	4	19	17
5. SV Ried	17	14	5	2	7	19	22
6. Adm. Wacker	16	14	4	4	6	28	28
7. Wolfsberger AC	15	13	4	3	6	17	20
8. SV Mattersburg	15	14	4	3	7	17	25
9. Wac. Innsbruck	12	14	4	0	10	10	29
10. W. Neustadt	10	14	2	4	8	11	28

COUPE
HUITIÈMES DE FINALE

Sturm Graz-**Wacker Innsbruck** 1-2
R. Vienne-Rh. Altach (L2) a.p. 4-2
Lustenau (L2)-**Wolfsberger** 1-2
Villach (am.)-**Austria Vienne** 0-4
Linz ASK (am.)-Mattersburg a.p. 2-2
(Linz ASK qualifié 7 t.a.b. à 6)
Wiener Viktoria (am.)-**SV Ried** 0-1
Kalsdorf (am.)-**RB Salzbourg** 1-3
Pasching (am.)-Klagenfurt (am.) 2-1

Belgique
CHAMPIONNAT
14e JOURNÉE

FC Malines-Anderlecht 1-4
FC Bruges - Zulte-Waregem 0-1
La Gantoise-Racing Genk 1-2
Standard-OH Louvain 2-0
Charleroi SC-SC Lokeren 0-2
Courtrai-FC Lierse 4-1
AEC Mons-Cercle Bruges 3-2
GB Anvers - Waasland-Beveren 1-2

CLASSEMENT

	Pts	J.	G.	N.	P.	p.	c.
1. Zulte-Waregem	28	14	9	1	4	26	17
2. Anderlecht	28	14	8	4	2	29	13
3. Racing Genk	25	14	6	7	1	23	16
4. SC Lokeren	24	14	7	3	4	24	18
5. Courtrai	24	14	7	3	4	18	13
6. OH Louvain	23	14	6	5	3	31	22
7. Stand. Liège	22	14	7	1	6	27	22
8. FC Bruges	22	14	6	4	4	30	23
9. AEC Mons	21	14	6	3	5	26	25
10. La Gantoise	19	14	5	4	5	18	21
11. FC Malines	17	14	5	2	7	23	24
12. GB Anvers	14	14	4	2	8	18	26
13. FC Lierse	13	14	2	7	5	15	23
14. Charleroi SC	13	14	4	1	9	14	29
15. Waasland-Bev.	10	14	2	4	8	13	26
16. Cercle Bruges	7	14	2	1	11	15	32

BUTEURS
1. Ibou (OH Louvain), **12 buts.**

RENDEZ-VOUS
15e J. | VENDREDI 9 NOVEMBRE
SC Lokeren-Standard
SAM. 10 NOV. | OH Louvain-Courtrai
Zulte-Waregem - FC Malines
Cercle Bruges-La Gantoise
FC Lierse-GB Anvers
Waasland-Beveren - Charleroi SC
DIM. 11 NOV. | Genk-AEC Mons
Anderlecht-FC Bruges

Bulgarie
CHAMPIONNAT
11e JOURNÉE

Lud. Razgrad-Et. Vel. Tarnovo 4-0
M. Pernik-Lev. Sofia 0-4
CSKA-Montana 1-0
Lok. Plovdiv-Bot. Plovdiv 2-2
Lit. Lovech-Tcherno M. Varna 4-1
P. Gotse Delchev-Ch. Bourgas 0-1
Botev Vratsa-Sl. Sofia 1-0
Lok. Sofia-Bér. St. Zagora 2-2

CLASSEMENT

	Pts	J.	G.	N.	P.	p.	c.
1. Lud. Razgrad	28	11	9	1	1	26	6
2. Levski Sofia	28	11	9	1	1	23	6
3. CSKA Sofia	21	11	6	3	2	16	6
4. Botev Plovdiv	21	11	6	3	2	17	9
5. Litex Lovetch	20	11	6	2	3	23	8
6. Chern. Bourgas	18	11	5	3	3	10	8
7. P. Gotse Delchev	15	11	5	0	6	11	18
8. Slavia Sofia	14	11	4	2	5	13	14
9. Lok. Plovdiv	12	11	2	6	3	15	15
10. Tch. M. Varna	12	11	3	3	5	10	19
11. Lok. Sofia	11	11	2	5	4	11	12
12. PFC Montana	11	11	3	2	6	14	17
13. B. St. Zagora	11	11	3	2	6	17	22
14. Botev Vratsa	10	11	3	1	7	6	20
15. Et. Vel. Tarnovo	7	11	2	1	8	6	21
16. Mineur Pernik	6	11	1	3	7	4	21

Danemark
CHAMPIONNAT
15e JOURNÉE

AGF Aarhus-Copenhague 0-2
SönderjyskE-Nordsjälland 1-2
Randers FC-AC Horsens 0-0
Bröndby IF-OB Odense 0-3
Esbjerg FB-Silkeborg IF 1-0

CLASSEMENT

	Pts	J.	G.	N.	P.	p.	c.
1. FC Copenhague	32	15	9	5	1	32	14
2. Nordsjälland	28	15	8	4	3	29	14
3. AaB Aalborg	26	14	8	2	4	29	14
4. AGF Aarhus	25	15	7	4	4	28	19
5. Randers FC	24	15	7	3	5	18	23
6. OB Odense	22	15	6	4	5	21	22
7. AC Horsens	20	15	4	8	3	16	20
8. SönderjyskE	17	15	5	2	8	21	28
9. Esbjerg FB	14	15	3	5	7	14	17
10. Midtjylland	14	14	3	5	6	19	25
11. Silkeborg IF	11	15	3	2	10	12	32
12. Bröndby IF	9	15	1	6	8	13	24

▶ *Ce classement ne tient pas compte d'AaB Aalborg-Midtjylland, joué lundi.*

Écosse
CHAMPIONNAT
12e JOURNÉE

Dundee Utd-Celtic 2-2
Hibernian-St Mirren 2-1
Kilmarnock-Inverness CT 1-2
Ross County-Aberdeen 2-1
St Johnstone-Motherwell 1-3
Dundee FC-Hearts 1-0

CLASSEMENT

	Pts	J.	G.	N.	P.	p.	c.
1. Celtic Glasgow	21	11	6	3	2	21	11
2. Hibernian	21	12	6	3	3	23	16
3. Inverness CT	18	12	4	6	2	25	20
4. Aberdeen	18	12	4	6	2	15	11
5. St Johnstone	18	12	5	3	4	15	16
6. Motherwell	16	11	4	4	3	16	16
7. Kilmarnock	15	12	4	3	5	17	15
8. Ross County	15	12	3	6	3	15	16
9. Heart of Midl.	13	12	3	4	5	12	13
10. Dundee Utd	13	10	3	4	3	11	13
11. St Mirren	12	12	3	3	6	16	22
12. Dundee FC	7	12	2	1	9	5	22

BUTEURS
1. Griffiths (Hibernian), **11 buts.**
2. Higdon (Motherwell), **7 buts.**

RENDEZ-VOUS
MATCH EN RETARD | 9e J.
MERCREDI 7 NOVEMBRE
Motherwell-Dundee Utd
13e J. | SAMEDI 10 NOVEMBRE
Inverness CT-Hearts
St Mirren-Aberdeen
Kilmarnock-Ross County
DIM. 11 NOV. | Hibernian-Dundee Utd
Celtic-St Johnstone
Motherwell-Dundee FC

Grèce
CHAMPIONNAT
9e JOURNÉE

Olympiakos-OFI Crète 2-0
Panionios-PAOK 1-2
Ast. Tripolis-PAS Giannina 2-0
Atromitos Ath.-Panthrakikos 2-1
Platanias FC-AO Kerkyra 1-1
Panathinaïkos-AEK 1-0
Xanthi-Levadiakos 1-0

CLASSEMENT

	Pts	J.	G.	N.	P.	p.	c.
1. Olympiakos	25	9	8	1	0	22	5
2. PAOK Salon.	20	9	6	2	1	14	5
3. Panionios	18	9	6	0	3	10	9
4. Asteras Tripolis	17	9	5	2	2	12	4
5. Atromitos	14	9	3	5	1	8	5
6. Platanias FC	12	9	3	3	3	10	8
7. Panathinaïkos	12	9	3	3	3	9	7
8. OFI Crète	10	9	2	4	3	9	11
9. AO Kerkyra	10	9	2	4	3	6	10
10. PAS Giannina	9	9	2	3	4	7	8
11. Veria FC	9	8	2	3	3	5	8
12. Xanthi	9	9	2	3	4	6	13
13. Aris Salonique	7	8	1	4	3	6	11
14. Levadiakos	6	9	1	3	5	3	10
15. Panthrakikos	6	9	2	0	7	7	15
16. AEK Athènes	5	9	1	2	6	4	9

▶ *Ce classement ne tient pas compte d'Aris Salonique-Veria FC, joué lundi.*

BUTEURS
1. Djebbour (Olympiakos), **8 buts.**
2. Athanasiadis (PAOK), **7 buts.**

RENDEZ-VOUS
10e J. | SAMEDI 10 NOVEMBRE
OFI Crète-Veria FC
PAS Giannina-Xanthi
Levadiakos-Aris
DIM. 11 NOV. | Panthrakikos-Ast. Tripolis
PAOK-Platanias FC
Atromitos Athènes-Panionios
AEK-Olympiakos
LUNDI 12 NOVEMBRE
AO Kerkyra-Panathinaïkos

Israël
CHAMPIONNAT
MATCHES EN RETARD | 6e J.

Betar - Hap. Tel-Aviv 3-2
Kiryat Shmona-Hap. Beer Sheva 1-1

8e JOURNÉE

Mac. Tel-Aviv - Hap. Ramat Gan 3-1
Hapoël Beer Sheva-FC Ashdod 0-0
Mac. Netanyah - Hap. Tel-Aviv 2-1
H. Kiryat Shmona-Hapoël Acre 1-0
Betar-Ramat HaSharon 1-0
Bnei Sakhnin-Hapoël Haïfa 2-0

CLASSEMENT

	Pts	J.	G.	N.	P.	p.	c.
1. Mac. Tel Aviv	21	8	7	0	1	18	7
2. FC Ashdod	19	8	6	1	1	14	4
3. Hapoël Tel Aviv	15	8	5	0	3	12	6
4. Hapoël Acre	11	8	3	2	3	11	9
5. Betar Jérusalem	11	8	3	2	3	12	12
6. Ramat HaSharon	11	8	3	2	3	10	10
7. Kiryat Shmona	11	8	3	2	3	9	12
8. Mac.Netanyah	11	8	3	2	3	7	10
9. Hap. Beer Sheva	9	8	1	6	1	7	6
10. BY Tel-Aviv	9	7	2	3	2	10	10
11. Bnei Sakhnin	8	8	2	2	4	10	15
12. Hap. Ramat Gan	6	8	1	3	4	8	12
13. Maccabi Haïfa	5	7	1	2	4	5	10
14. Hapoël Haïfa	3	8	0	3	5	3	13

▶ *Ce classement ne tient pas compte du match Maccabi Haïfa-Bnei Yehuda Tel-Aviv, joué lundi.*

Norvège
CHAMPIONNAT
27e JOURNÉE

Molde FK-Rosenborg 2-0
FK Haugesund-Strömsgodset IF 2-3
Vålerenga-Tromsö IL 1-0
Stabaek IF-Vik. Stavanger 0-1
Brann Bergen-Lilleström SK 2-3
Sogndal IL-Aalesunds FK 1-1
Odd Grenland-Hönefoss BK 4-0
Sandnes-Fredrikstad FK 5-1

28e JOURNÉE

Tromsö IL-Molde FK 1-1
Strömsgodset IF-Rosenborg 2-1
Vik. Stavanger-Brann Bergen 2-1
Aalesunds FK-FK Haugesund 2-2
Lilleström SK-Stabaek IF 6-0
Fredrikstad FK-Odd Grenland 4-2
Hönefoss BK-Sandnes 1-1

CLASSEMENT

	Pts	J.	G.	N.	P.	p.	c.
1. Molde FK	56	28	17	5	6	48	31
2. Strömsgodset	55	28	16	7	5	58	37
3. Rosenborg	52	28	14	10	4	49	24
4. Tromsö IL	46	27	13	7	7	42	26
5. Vik. Stavanger	46	28	13	7	8	39	34
6. Brann Bergen	42	28	13	3	12	57	46
7. Vålerenga Oslo	41	27	12	5	10	40	39
8. FK Haugesund	38	28	10	8	10	45	40
9. Aalesunds FK	35	28	8	11	9	37	37
10. Lilleström SK	35	28	8	11	9	44	46
11. Odd Grenland	33	28	9	7	12	36	43
12. Hönefoss BK	33	28	7	12	9	29	37
13. Sogndal IL	28	27	6	10	11	25	35
14. Fredrikstad FK	27	28	8	3	17	41	57
15. Sandnes ULF	26	27	6	8	13	36	51
16. Stabaek IF	14	28	4	2	22	22	65

▶ *Ce classement ne tient pas compte du match Sogndal IL-Vålerenga Oslo, joué lundi.*

Pays-Bas
COUPE
3e TOUR DÉCALÉS
1er NOVEMBRE

FC Twente-**FC Den Bosch** (L2) 1-2
SC Heerenveen-Hollandia (L3) 1-0
SWZ Sneek (L3)-**AZ Alkmaar** 1-4
Xerxes DZB (am.)-**Feyenoord** 0-4

RENDEZ-VOUS
HUITIÈMES DE FINALE
MARDI 18 DÉCEMBRE
SC Heerenveen-Feyenoord
NAC Breda-Heracles Almelo
Go Ahead Eagles-FC Zwolle
FC Groningue-Ajax Amsterdam
FC Dordrecht (L2)-AZ Alkmaar
Rijnsburgse Boys (L3)-PSV Eindhoven
Vitesse Arnhem-ADO'20 (L3)
Den Bosch (L2)-Cambuur Leeuw. (L2)

CHAMPIONNAT
11e JOURNÉE

FC Twente-Feyenoord 3-0
PSV-Heracles Almelo 4-0
Ajax-Vitesse Arnhem 0-2
Willem II-FC Utrecht 1-5
FC Groningue-NEC Nimègue 1-2
Roda JC-ADO La Haye 0-0
SC Heerenveen-PEC Zwolle 2-1
AZ Alkmaar-VVV Venlo 1-2
NAC Breda-RKC Waalwijk 2-1

CLASSEMENT

	Pts	J.	G.	N.	P.	p.	c.
1. FC Twente	28	11	9	1	1	24	6
2. PSV	27	11	9	0	2	37	9
3. Vit. Arnhem	24	11	7	3	1	21	9
4. FC Utrecht	21	11	6	3	2	17	9
5. Ajax	18	11	4	6	1	25	14
6. Feyenoord	18	11	5	3	3	18	16
7. NEC Nimègue	16	11	4	4	3	16	18
8. ADO La Haye	15	11	3	6	2	19	15
9. Hec. Almelo	14	11	3	5	3	22	22
10. Heerenveen	13	11	3	4	4	17	19
11. AZ Alkmaar	12	11	3	3	5	17	21
12. FC Groningue	11	11	3	2	6	12	22
13. NAC Breda	11	11	3	2	6	11	22
14. RKC Waalwijk	10	11	2	4	5	13	17
15. Roda JC	10	11	2	4	5	10	16
16. PEC Zwolle	8	11	2	2	7	8	19
17. Willem II	6	11	1	3	7	8	24
18. VVV Venlo	6	11	1	3	7	12	29

BUTEURS
1. Bony (Vitesse Arnhem), **10 buts.**

RENDEZ-VOUS
12e J. | VENDREDI 9 NOVEMBRE
NAC Breda-FC Groningue
SAMEDI 10 NOVEMBRE
RKC Waalwijk-FC Utrecht
ADO La Haye-AZ Alkmaar
VVV Venlo-Willem II
NEC Nimègue-Heracles Almelo
DIM. 11 NOV. | Vit. Arnhem-Twente
PEC Zwolle-Ajax
Feyenoord-Roda JC
PSV-SC Heerenveen

Pologne
CHAMPIONNAT
10e JOURNÉE

Lechia Gdansk-Legia Varsovie 1-2
Pol. Varsovie-Kor. Kielce 2-0
Gorn. Zabrze-Belchatow 2-0
W. Cracovie-Lech Poznan 0-1
Jag. Bialystok-Widzew Lodz 2-2
Piast Gliwice-Ruch Chorzow 1-3
Zag. Lublin-TS Podbeskidzie 1-2

CLASSEMENT

	Pts	J.	G.	N.	P.	p.	c.
1. Legia Varsovie	24	10	7	3	0	24	10
2. Polonia Varsovie	20	10	6	2	2	22	10
3. Gorn. Zabrze	20	10	5	5	0	17	7
4. Lech Poznan	20	10	6	2	2	14	6
5. Widzew Lodz	17	10	5	2	3	14	13
6. Slask Wroclaw	16	9	5	1	3	13	13
7. Lechia Gdansk	15	10	5	0	5	15	13
8. Ruch Chorzow	14	10	4	2	4	11	14
9. Jag. Bialystok	12	10	2	6	2	9	10
10. Piast Gliwice	12	10	4	0	6	13	17
11. Pogon Szczecin	11	9	3	2	4	12	11
12. Wisla Cracovie	11	10	3	2	5	8	13
13. Korona Kielce	11	10	3	2	5	7	15
14. Zagleb. Lublin	5	10	2	2	6	8	14
15. TS Podbeskidzie	5	10	1	2	7	12	20
16. GKS Belchatow	4	10	1	1	8	6	19

▶ *Ce classement ne tient pas compte du match Pogon Szczecin-Slask Wroclaw, joué lundi.*

Portugal
COUPE DE LA LIGUE
2e TOUR RETOUR
13, 14 ET 31 OCTOBRE

Vit. Setubal-Leixoes (L2)(1-0) 1-1
Vicente-**Naval 1er Maio** (L2)(1-1) 1-2
Coimbra-Covilha (L2)(0-2) a.p. 2-0
(Ac. Coimbra qualifié 3 t.a.b. à 2)
Estoril-Uniao Madeira (L2)(1-0) 1-1
Moreirense-Feirense (L2)(0-1) a.p. 1-0
(Moreirense qualifié 4 t.a.b. à 2)
Beira-Mar - Santa Clara (L2)(1-0) 2-1
Rio Ave-Freamunde (L2)(1-2) 0-0
Paç. Ferreira-Des. Aves (L2)(1-0) 1-0
▶ *Les vainqueurs se qualifient pour la phase de poules.*

CHAMPIONNAT
8e JOURNÉE

FC Porto-Mar. Funchal 5-0
Benfica-V. Guimaraes 3-0
Sp. Braga-Gil Vicente 3-1
Moreirense-Rio Ave 0-1
Paços de Ferreira-Olhanense 0-0
Vit. Setubal-Sporting 2-1
Ac. Coimbra-Estoril 0-2
Nac. Funchal - Beira-Mar 2-4

CLASSEMENT

	Pts	J.	G.	N.	P.	p.	c.
1. FC Porto	20	8	6	2	0	22	5
2. Benfica	20	8	6	2	0	22	6
3. Sp. Braga	17	8	5	2	1	20	11
4. Rio Ave	14	8	4	2	2	10	9
5. Paços Ferreira	11	8	2	5	1	10	7
6. V. Guimaraes	11	8	3	2	3	7	13
7. Vit. Setubal	10	8	2	4	2	7	11
8. Estoril	9	8	2	3	3	13	13
9. Gil Vicente	9	8	2	3	3	7	11
10. Acad. Coimbra	8	8	1	5	2	9	10
11. Mar. Funchal	8	8	2	2	4	4	13
12. Olhanense	7	8	1	4	3	12	14
13. Sp. Portugal	7	8	1	4	3	6	9
14. Moreirense	6	8	1	3	4	10	12
15. Beira-Mar	6	8	1	3	4	11	18
16. Nac. Funchal	5	8	1	2	5	11	19

BUTEURS
1. Martinez (FC Porto), **8 buts.**
2. Cardozo (Benfica Lisbonne), Eder (Sporting Braga), **6 buts.**

RENDEZ-VOUS
9e JOURNÉE
VENDREDI 9 NOVEMBRE
Gil Vicente-Paços de Ferreira
SAMEDI 10 NOVEMBRE
V. Guimaraes-Nac. Funchal
DIMANCHE 11 NOVEMBRE
Estoril-Moreirense
Olhanense - Beira-Mar
FC Porto-Ac. Coimbra
Rio Ave-Benfica
Sporting-Sp. Braga
LUNDI 12 NOV. | M. Funchal-V. Setubal

République tchèque
CHAMPIONNAT
13e JOURNÉE

Sig. Olomouc-FK Pribram 6-1
Vysocina Jihlava-Jablonec 97 0-1
Slavia-Vik. Plzen 0-1
M. Boleslav-Sparta 1-1
Zbrojovka Brno-Dukla Prague 1-3
Hr. Kralove-C. Budejovice 0-1
Ban. Ostrava-FK Teplice 3-2

CLASSEMENT

	Pts	J.	G.	N.	P.	p.	c.
1. Sig. Olomouc	26	13	7	5	1	23	10
2. FK Jablonec 97	26	13	7	5	1	23	11
3. Viktoria Plzen	25	13	7	4	2	21	10
4. Sparta Prague	24	13	7	3	3	20	12
5. Slavia Prague	18	13	4	6	3	16	12
6. Zbrojovka Brno	18	13	5	3	5	19	23
7. Slovan Liberec	16	12	4	4	4	18	15
8. Dukla Prague	16	13	3	7	3	21	19
9. FC Slovacko	16	12	4	4	4	14	14
10. Vysocina Jihlava	16	13	3	7	3	20	23
11. Mlada Boleslav	15	13	4	3	6	12	18
12. Hradec Kralove	12	13	2	6	5	12	15
13. C. Budejovice	12	13	3	3	7	13	20
14. Banik Ostrava	11	13	2	5	6	18	25
15. FK Pribram	11	13	2	5	6	12	23
16. FK Teplice	10	13	2	4	7	12	24

▶ *Ce classement ne tient pas compte de Slovan Liberec-Slovacko, joué lundi.*

Roumanie
CHAMPIONNAT
14e JOURNÉE

St. Bucarest-Din. Bucarest 3-1
FC Vaslui-C. Piatra Neamt 4-3
CFR 1907 Cluj-FC Brasov 5-0
Gloria Bistrita-Viit. Constanta 1-1
FC Otelul Galati-Gaz Metan 2-0
CSMS Iasi-Universitatea Cluj 4-0

CLASSEMENT

	Pts	J.	G.	N.	P.	p.	c.
1. St. Bucarest	35	14	11	2	1	31	11
2. Pan. Târgu Jiu	26	13	8	2	3	22	16
3. FC Vaslui	25	14	7	4	3	25	16
4. Astra Ploiesti	24	13	7	3	3	27	17
5. CFR 1907 Cluj	22	14	6	4	4	29	17
6. Petrolul Ploiesti	22	13	6	4	3	22	14
7. Dinamo Bucarest	22	14	6	4	4	22	17
8. Rapid Bucarest	19	13	5	4	4	15	14
9. FC Brasov	19	14	5	4	5	18	21
10. Conc. Chiajna	19	13	5	4	4	13	16
11. Viit. Constanta	18	14	4	6	4	17	14
12. GM Medias	16	14	4	4	6	14	22
13. Ceah. P. Neamt	15	14	4	3	7	17	28
14. Universit. Cluj	15	14	4	3	7	15	27
15. Otelul Galati	14	14	3	7	4	16	16
16. Gloria Bistrita	10	14	2	4	8	11	28
17. CSMS Iasi	8	14	2	2	10	12	21
18. CS Turnu Severin	4	13	0	4	9	8	19

▶ *Ce classement ne tient pas des matches Pandurii Târgu-CS Turnu Severin, Rapid Bucarest-Astra Ploiesti et Petrolul Ploiesti-Concordia Chiajna, joués lundi.*

Russie
CHAMPIONNAT
EXPRESS
14e JOURNÉE

CSKA-Lok. Moscou 2-1
A. Makhachkala-Terek Grozny 3-1
Zénith-FC Rostov 2-1
Kr. S. Samara-Sp. Moscou 0-5
Amkar Perm-FC Kuban Kras. 0-3
Mordovia Saransk-Rubin Kazan 1-3
FK Krasnodar-Dyn. Moscou 2-0

CLASSEMENT

	Pts	J.	G.	N.	P.	p.	c.
1. CSKA Moscou	33	14	11	0	3	24	12
2. Makhachkala	32	14	10	2	2	28	15
3. Zénith St-Pét.	30	14	9	3	2	28	12
4. Sp. Moscou	25	14	8	1	5	28	20
5. K. Krasnodar	25	14	8	1	5	23	15
6. Terek Grozny	25	14	8	1	5	18	20
7. Rubin Kazan	24	14	8	0	6	22	15
8. Lok. Moscou	21	14	6	3	5	21	17
9. FK Krasnodar	19	14	5	4	5	23	19
10. Amkar Perm	18	14	5	3	6	17	20
11. Dyn. Moscou	15	14	5	0	9	13	23
12. Kr. S. Samara	13	14	3	4	7	15	27
13. Al. Vladikavkaz	10	13	2	4	7	18	23
14. FC Rostov	10	14	2	4	8	11	22
15. Volga Nischni	8	13	2	2	9	13	26
16. Mord. Saransk	8	14	2	2	10	15	31

▶ *Ce classement ne tient pas compte du match Alania Vladikavkaz-Volga Nischni, joué lundi.*

Serbie
CHAMPIONNAT
EXPRESS
11e JOURNÉE

Radnicki Nis-Partizan 0-4
Étoile Rouge-Jagodina Borac 1-2
Rad Belgrade-Voj. Novi Sad 1-1
Spartak Subotica-BSK Borca 2-1
Novi Pazar-Sloboda Sevojno 2-2
Smederevo-Donji Srem Pecinci 0-1
Javor Ivanjica-Hajduk Kula 2-1
Rad. Kragujevac-OFK Belgrade 3-2

CLASSEMENT

	Pts	J.	G.	N.	P.	p.	c.
1. Partizan	30	11	10	0	1	35	7
2. Étoile Rouge	25	11	8	1	2	26	15
3. Jagodina Borac	23	11	7	2	2	12	6
4. Rad Belgrade	18	11	5	3	3	14	9
5. Vojv. Novi Sad	18	11	4	6	1	8	7
6. Sp. Subotica	17	11	5	2	4	16	12
7. Slob. Sevojno	16	11	4	4	3	15	18
8. Novi Pazar	14	11	3	5	3	15	13
9. DS Pecinci	14	11	4	2	5	10	13
10. Javor Ivanjica	13	11	4	1	6	15	11
11. Radnicki Nis	12	11	3	3	5	13	23
12. Rad. Kragujevac	11	11	2	5	4	11	16
13. BSK Borca	10	11	3	1	7	11	28
14. OFK Belgrade	9	11	2	3	6	13	16
15. Hajduk Kula	6	11	1	3	7	8	16
16. FK Smederevo	5	11	0	5	6	5	17

Suède
CHAMPIONNAT
EXPRESS
MATCHES DÉCALÉS | 27e J.

Djurgardens-GAIS Göteborg 3-0
Syrianska FC-GIF Sundsvall 1-1

28e JOURNÉE

Malmö FF-Djurgardens 3-1
Elfsborg Boras-Gefle IF 2-0
BK Häcken-Kalmar FF 1-2
AIK Solna-Syrianska FC 1-1
GAIS Göteborg-Helsingborg 1-3
GIF Sundsvall-Norrköping 0-4
Örebro SK-IFK Göteborg 1-0
Atvidabergs-Mjällby AIF 0-0

CLASSEMENT

	Pts	J.	G.	N.	P.	p.	c.
1. Malmö FF	55	28	16	7	5	48	30
2. Elfsborg Boras	55	28	17	4	7	44	26
3. BK Häcken	53	28	16	5	7	64	34
4. AIK Solna	51	28	14	9	5	38	26
5. Helsingborg	46	28	12	10	6	48	31
6. Norrköping	46	28	13	7	8	46	42
7. Kalmar FF	37	28	10	7	11	36	40
8. Djurgardens	36	28	8	12	8	36	38
9. IFK Göteborg	36	28	8	12	8	35	39
10. Atvidabergs	35	28	9	8	11	45	45
11. Mjällby AIF	34	28	8	10	10	30	34
12. Gefle IF	32	28	8	8	12	21	33
13. Syrianska FC	30	28	8	6	14	31	44
14. GIF Sundsvall	28	28	6	10	12	32	42
15. Örebro SK	20	28	4	8	16	27	45
16. GAIS Göteborg	12	28	1	9	18	22	54

Suisse

CHAMPIONNAT

EXPRESS

15e JOURNÉE

Grasshopper - Lausanne-Sports	1-1
St-Gall - FC Sion	0-3
FC Bâle-Young Boys Berne	2-0
FC Thoune-FC Zurich	1-4
FC Lucerne-Servette Gen.	1-1

CLASSEMENT

	Pts	J.	G.	N.	P.	p.	c.
1. Gras. Zurich	33	15	10	3	2	21	12
2. Saint-Gall	31	15	9	4	2	21	11
3. FC Sion	28	15	8	4	3	23	16
4. FC Bâle	27	15	7	6	2	25	15
5. Young Boys	17	14	4	5	5	22	17
6. FC Zurich	17	15	4	5	6	19	20
7. FC Thoune	14	15	4	2	9	16	23
8. Lausanne Sp.	14	15	3	5	7	11	19
9. FC Lucerne	13	14	3	4	7	14	21
10. Servette Gen.	7	15	1	4	10	11	29

BUTEURS

1. Streller (FC Bâle), Scarione (Saint-Gall), **7 buts.**

RENDEZ-VOUS

16e JOURNÉE

SAMEDI 17 NOVEMBRE

FC Zurich-FC Lucerne
Lausanne-Sports - FC Thoune

DIMANCHE 18 NOVEMBRE

Young Boys Berne - St-Gall
Servette Genève-FC Sion
FC Bâle-Grasshopper

COUPE

RENDEZ-VOUS

SEIZIEMES DE FINALE

Matches ne concernant que les clubs de Ligue 1.

SAMEDI 10 NOVEMBRE

Lugano (1.2)-FC Thoune
Black Stars (am.)-FC Zurich
Vallemaggia (am.)-Grasshopper Zurich

DIMANCHE 11 NOVEMBRE

Chiasso (1.2)-FC Bâle
Biel-Bienne (1.2) - Saint-Gall
Delémont (1.3) - Lausanne-Sports
Muttenz (am.)-Young Boys Berne
Hergiswil (am.)-FC Sion

Turquie

CHAMPIONNAT

EXPRESS

10e JOURNÉE

Istanbul BB-Galatasaray	1-3
Eskisehirspor-Gaziantepspor	4-0
Orduspor-Sivasspor	2-0
Ak. Belediyespor-Fenerbahçe	1-2
Besiktas-MI Yurdu	3-0
Gençlerbirligi-Elazigspor	1-2
Kayserispor-Karabükspor	3-0

CLASSEMENT

	Pts	J.	G.	N.	P.	p.	c.
1. Galatasaray	21	10	6	3	1	25	13
2. Antalyaspor	18	9	6	0	3	17	11
3. Eskisehirspor	17	10	5	2	3	21	13
4. Orduspor	17	10	4	5	1	14	10
5. Fenerbahçe	16	10	4	4	2	13	9
6. Besiktas	15	10	4	3	3	19	13
7. Gençlerbirligi	14	10	3	5	2	17	12
8. Kasimpasa	13	9	4	1	4	14	10
9. Bursaspor	13	9	3	4	2	13	10
10. Trabzonspor	13	9	3	4	2	7	5
11. Sivasspor	12	10	3	3	4	11	14
12. Istanbul BB	11	10	3	2	5	9	11
13. Gaziantepspor	11	10	3	2	5	8	15
14. Kayserispor	10	10	3	1	6	11	19
15. Ak. Belediyespor	10	10	2	4	4	6	14
16. Karabükspor	9	10	2	3	5	10	20
17. MI Yurdu	8	10	1	5	4	12	17
18. Elazigspor	8	10	1	5	4	7	18

Ce classement ne tient pas compte des matches Antalyaspor-Trabzonspor et Bursaspor-Kasimpasa, joués lundi.

BUTEURS

1. Umut Bulut (Galatasaray), **8 buts.**

RENDEZ-VOUS

11e JOURNÉE

VENDREDI 9 NOVEMBRE

Sivasspor-Eskisehirspor
Besiktas-Bursaspor

SAMEDI 10 NOVEMBRE

Kasimpasa-Antalyaspor
Trabzonspor-Akhisar Belediyespor
Karabükspor-Istanbul BB

DIMANCHE 11 NOVEMBRE

Gaziantepspor-Gençlerbirligi
MI Yurdu-Galatasaray
Elazigspor-Kayserispor
Fenerbahçe-Orduspor

Ukraine

CHAMPIONNAT

EXPRESS

14e JOURNÉE

Ch. Donetsk-Met. Zaporozje	2-0
Dniepropetrovsk-Met. Kharkov	2-0
Dyn. Kiev-T. Simféropol	2-0
Volyn Lutsk-Zakarp. Uzgorod	2-1
Ch. Odessa-Met. Donetsk	3-0
V. Poltava-Arsenal Kiev	1-0
Z. Lugansk-Illic. Mariupol	2-2
Carp. Lviv-Kryvbas Krivoï-Rog	6-0

CLASSEMENT

	Pts	J.	G.	N.	P.	p.	c.
1. Ch. Donetsk	42	14	14	0	0	41	6
2. Dniepropetrovsk	30	14	9	3	2	28	12
3. Dynamo Kiev	28	14	9	1	4	21	12
4. Met. Kharkov	24	14	7	3	4	23	13
5. Volyn Lutsk	20	14	5	5	4	17	18
6. Chern. Odessa	20	14	6	2	6	15	18
7. Arsenal Kiev	20	14	5	5	4	16	20
8. Met. Donetsk	19	14	5	4	5	21	17
9. Vorsk. Poltava	19	14	5	4	5	15	15
10. Illic. Mariupol	18	14	5	3	6	18	14
11. Zarya Lugansk	18	14	5	3	6	17	21
12. T. Simféropol	15	14	4	3	7	9	14
13. Kr. Krivoï-Rog	15	14	4	3	7	14	23
14. Carpates Lviv	13	14	3	4	7	18	24
15. Hov. Uzhhorod	9	14	2	3	9	13	28
16. Met. Zaporozje	2	14	0	2	12	4	35

AM SUD

Argentine

CHAMPIONNAT

12e JOURNÉE

Newell's-Ars. Sarandi	2-1
Velez Sarsfield-Racing Club	1-0
Belgr. Cordoba-Union Santa Fe	1-0
Lanus-Argentinos J.	1-0
River Plate-Boca Juniors	2-2
Colon S. Fe-Godoy Cruz	1-1
Est. La Plata-All Boys	0-1
SM San Juan-Atl. Rafaela	1-2
San Lorenzo-Quilmes	2-2
Independiente-Tigre	remis

CLASSEMENT

	Pts	J.	G.	N.	P.	p.	c.
1. Newell's OB	26	12	7	5	0	13	5
2. Velez Sarsfield	23	12	7	2	3	16	9
3. Belgr. Cordoba	22	12	6	4	2	14	8
4. Racing Club	21	12	6	3	3	15	6
5. Lanus	20	12	6	2	4	13	7
6. Boca Juniors	19	12	5	4	3	16	16
7. Godoy Cruz	18	12	5	3	4	10	13
8. Est. La Plata	17	12	5	2	5	9	10
9. River Plate	16	12	4	4	4	21	14
10. Atl. Rafaela	16	12	4	4	4	16	15
11. Colon Santa Fe	16	12	4	4	4	16	16
12. All Boys	16	12	4	4	4	15	15
13. Quilmes	15	12	3	6	3	13	14
14. Ars. Sarandi	15	12	4	3	5	10	16
15. SM San Juan	13	12	4	1	7	16	17
16. Independiente	13	11	3	4	4	9	11
17. Argentinos J.	13	12	3	4	5	13	19
18. San Lorenzo	12	12	2	6	4	8	13
19. Tigre	6	11	0	6	5	9	17
20. Union Santa Fe	3	12	0	3	9	9	20

Brésil

MATCH EN RETARD | 33e J.

Atletico Mineiro-Flamengo	1-1

34e JOURNÉE

Sao Paulo-Fluminense	1-1
Gr. Porto Alegre-Ponte PretaP	1-0
Palmeiras-Botafogo	2-2
Atletico GO-Corinthians	0-2
Vasco da Gama-Sport Recife	0-3
Cruzeiro-Santos	0-4
Flamengo-Figueirense	1-0

CLASSEMENT

	Pts	J.	G.	N.	P.	p.	c.
1. Fluminense	73	34	21	10	3	56	26
2. Atletico Mineiro	64	33	18	10	5	55	29
3. Gr. Porto Alegre	63	34	18	9	7	48	28
4. Sao Paulo	59	34	18	5	11	53	33
5. Internacional	51	33	13	12	8	44	32
6. Botafogo	51	34	14	9	11	53	43
7. Corinthians	50	34	13	11	10	42	34
8. Vasco da Gama	50	34	14	8	12	39	40
9. Santos	46	34	11	13	10	43	40
10. Flamengo	44	34	11	11	12	34	42
11. Ponte Preta	43	34	11	10	13	36	43
12. Cruzeiro	43	34	12	7	15	38	46
13. Coritiba	42	33	12	6	15	46	51
14. Nautico	42	33	12	6	15	38	47
15. Portuguesa	40	33	9	13	11	35	35
16. Bahia-BA	37	33	8	13	12	32	37
17. Sport Recife	36	34	9	9	16	35	53
18. Palmeiras	33	34	9	6	19	34	45
19. Figueirense	29	34	7	8	19	36	62
20. Atletico GO	23	34	5	8	21	31	62

Ce classement ne tient pas compte des matches Coritiba PR-Atletico Mineir, Nautico-Internacional Porto Alegre et Portuguesa SP-Bahia BA, joué dans la nuit de dimanche à lundi.

BUTEURS

1. Fred (Fluminense), **17 buts.**
2. Luis Fabiano (Sao Paulo), **16 buts.**
3. Bruno Mineiro (Portuguesa), **14 buts**
4. Aloisio (Figueirense), Kienza (Nautico), H. Barcos (Palmeiras), Neymar (Santos), **12 buts.**

AFRIQUE

Algérie

CHAMPIONNAT

EXPRESS

9e JOURNÉE

USM Bel-Abbès - ES Sétif	0-2
MC Oran-MC Alger	2-2
JSM Béjaïa-CABB Arreridj	1-0
USM Alger-WA Tlemcen	4-0
CR Bélouizdad - El-Eulma	1-1
CS Constantine-JS Kabylie	1-2
ASO Chlef-CA Batna	1-1
JS Saoura - El-Harrach	arrêté

CLASSEMENT

	Pts	J.	G.	N.	P.	p.	c.
1. ES Sétif	20	9	6	2	1	16	3
2. USM El-Harrach	17	8	5	2	1	8	3
3. MC Alger	16	9	4	4	1	11	5
4. JSM Béjaïa	15	9	4	3	2	10	7
5. USM Alger	14	9	4	2	3	12	6
6. MC El-Eulma	13	9	3	4	2	13	9
7. JS Kabylie	13	9	4	1	4	10	7
8. CS Constantine	13	9	3	4	2	12	10
9. CR Bélouizdad	13	9	3	4	2	5	4
10. CABB Arreridj	12	9	3	3	3	6	5
11. JS Saoura	12	8	3	3	2	5	4
12. CA Batna	9	9	2	3	4	5	15
13. ASO Chlef	7	9	1	4	4	4	9
14. MC Oran	5	9	0	5	4	8	16
15. USM Bel-Abbès	5	9	1	2	6	4	13
16. WA Tlemcen	5	9	1	2	6	3	16

BUTEURS

1. Boulemdaïs (CS Constantine), **8 buts.**
2. Djallit (MC Alger), **7 buts.**
3. Tiaïba (MC El-Eulma), **6 buts.**

Maroc

COUPE

QUARTS DE FINALE

Al-Hoceima - **FAR Rabat**	1-2
R. Beni Mellal-**WA Casablanca**	0-1
KAC Marrakech (1.2)-**Raja Cas.**	0-1
AS Salé (1.2)-Moul. Oujda (1.2)	1-0

RENDEZ-VOUS

DEMI-FINALES

JEUDI 6 NOVEMBRE

WA Casablanca-Raja Casablanca
AS Salé (1.2)-FAR Rabat

CHAMPIONNAT

6e JOURNÉE

Raja Beni Mellal-FAR Rabat	0-1
Raja-Olymp. Safi	2-2
Wydad Fès-HUS Agadir	0-0
D. El-Jadida - MAS Fès	1-2
Ren. Berkane-WA Casablanca	0-1
KAC Kénitra-Mog. Tétouan	1-1
Ch. Al-Hoceima - COD Meknès	2-1
FUS Rabat-OC Khouribga	0-0

CLASSEMENT

	Pts	J.	G.	N.	P.	p.	c.
1. FAR Rabat	14	6	4	2	0	9	3
2. Raja	13	5	4	1	0	12	4
3. Olymp. Safi	11	6	3	2	1	12	8
4. HUS Agadir	10	6	2	4	0	7	4
5. MAS Fès	10	6	2	4	0	7	5
6. WA Casablanca	9	5	3	0	2	6	4
7. Mog. Tétouan	7	6	1	4	1	9	8
8. Al-Hoceima	6	5	1	3	1	5	5
9. Difaa El-Jadida	6	6	1	3	2	7	8
10. OC Khouribga	6	6	1	3	2	8	10
11. KAC Kénitra	6	6	1	3	2	7	9
12. FUS Rabat	6	6	1	3	2	6	10
13. Ren. Berkane	5	6	1	2	3	6	8
14. Wydad de Fès	4	6	0	4	2	4	8
15. COD Meknès	2	5	0	2	3	3	8
16. Raja Beni Mellal	2	6	0	2	4	6	12

Ligue des champions

EXPRESS

FINALE ALLER

Le 4 novembre, à Alexandrie (Borg El-Arab Stadium), **Al-Ahly (EGY) - ES Tunis (TUN) : 0-1 (0-0). Spectateurs :** 20 000. **Arbitre :** M. Haïmoudi (ALG). **Buts :** Al-Sayed Hamdy (88e) pour Al-Ahly ; Hichri (49e) pour l'Espérance. **Avertissements :** Fathy (26e) pour Al-Ahly ; Aouadhi (9e), Derbali (10e), Chemmam (45e), Afful (55e) pour l'Espérance.

Al-Ahly : Ekrami - Fathi, Gomaa, Naguib, Abdul Fadil (Al-Sayed Hamdy, 46e) - Ashour, Ghaly (Barakat, 60e) - Al-Saied, Abouterika, Soliman - Gedo (Moteab, 82e). **Entr. :** Hossam El-Badry.

ES Tunis : Ben Cherifia - Derbali, Ben Mansour, Hicheri, Chemmam - Ragued, Mouelhi - Afful (Traoui, 73e), Aouadhi, Bouazzi - Ndjeng (Ayari, 82e). **Entr. :** Nabil Maâloul.

RENDEZ-VOUS

FINALE RETOUR

SAMEDI 17 NOVEMBRE, 18 H 30

ES Tunis (TUN) - Al-Ahly (EGY)

Coupe de la Confédération

EXPRESS

DEMI-FINALES ALLER

2 ET 4 NOVEMBRE

Al-Hilal Omdurman (SOU) - Djoliba (MAL) : 2-0 (0-1). Buts : Ibrahima Sané (44e), Mudathir (48e).

Léopards de Dolisié (CON) - El-Merreikh (SOU) : 2-1 (0-0). Buts : Gandzé (49e), Arouna (83e) pour les Léopards ; Osunwa (56e) pour El-Merreikh.

RENDEZ-VOUS

DEMI-FINALES RETOUR

SAMEDI 10 NOVEMBRE, 17 HEURES

El-Merreikh (SOU) - Léopards Dolisié (CON)

DIMANCHE 11 NOVEMBRE, 16 H 30

Djoliba (MAL) - Al-Hilal Omdurman (SOU)

ASIE

Chine

CHAMPIONNAT

EXPRESS

30e ET DERNIÈRE JOURNÉE

Pékin Guoan-Can. Evergrande	1-0
Canton RF-Jiangsu Nankin	1-1
Dalian Shide-Guizhou R.	0-3
Hang. Lucheng-Dalian Aerbin	1-2
Tianjin Teda-Chang. Yatai	0-1
Shang. Shenhua-Qingd. Jonoon	3-0
Shand. Jinan-Zhengzhou	2-0
Lia. Shenyang-Shang. Shenxin	3-2

CLASSEMENT FINAL

	Pts	J.	G.	N.	P.	p.	c.
1. C. Evergrande	58	30	17	7	6	51	30
2. Jiang. Nankin	54	30	14	12	4	49	29
3. Pékin Guoan	48	30	14	6	10	34	35
4. Guizhou Renhe	45	30	12	9	9	44	33
5. Dalian Aerbin	44	30	11	11	8	51	46
6. Chang. Yatai	44	30	12	8	10	37	40
7. Canton RF	42	30	13	3	14	47	49
8. Tianjin Teda	40	30	10	10	10	29	30
9. Sh. Shenhua	38	30	8	14	8	39	34
10. Shand. Jinan	36	30	8	12	10	46	43
11. Lia. Shenyang	36	30	8	12	10	40	41
12. Qingd. Jonoon	36	30	10	6	14	26	34
13. Hang. Lucheng	36	30	9	9	12	34	46
14. Dalian Shide	34	30	8	10	12	39	49
15. Sh. Shenxin	30	30	6	12	12	36	35
16. HJ Zhengzhou	26	30	7	5	18	28	56

BUTEURS

1. Danalache (Jiangsu Sh. Nankin), **23 buts.**

BILAN

Club champion. Canton FC. **Ligue des champions d'Asie.** Canton FC, Jiangsu Sh. Nankin, Pékin Guoan, Guizhou Renhe (finaliste ou vainqueur de la Coupe). **Relégués.** Shanghai Shenxin, Henan J. Zhengzhou. **Promus.** Shanghai East Asia FC, Wuhan Zall.

CONCACAF

États-Unis

PREMIÈRE PHASE

MATCHES JOUÉS

DU 22 AU 29 OCTOBRE

San Jose-LA Galaxy	2-2
Kansas City-Philadelphia	2-1
Seattle-FC Dallas	3-1
Portland-San Jose	1-1
Chicago Fire-DC United	1-1
Philadelphia-New York RB	0-3
R. Salt Lake-Vancouver	0-0
LA Galaxy-Seattle	1-0
Colorado-Houston	2-0
Columbus-Toronto FC	2-1
Montreal-New England	0-1
FC Dallas-D. Chivas USA	2-2

CLASSEMENT EST FINAL

	Pts	J.	G.	N.	P.	p.	c.
1. S. Kansas City	63	34	18	9	7	42	27
2. DC United	58	34	17	7	10	53	43
3. New York RB	57	34	16	9	9	57	46
4. Chicago Fire	57	34	17	6	11	46	41
5. Houston Dyn.	53	34	14	11	9	48	41
6. Columbus Cr.	52	34	15	7	12	44	44
7. Montréal Imp.	42	34	12	6	16	45	51
8. Philadelphia	36	34	10	6	18	37	45
9. New England	35	34	9	8	17	39	44
10. Toronto FC	23	34	5	8	21	36	62

CLASSEMENT OUEST FINAL

	Pts	J.	G.	N.	P.	p.	c.
1. San Jose Earth.	66	34	19	9	6	72	43
2. Real Salt Lake	57	34	17	6	11	46	35
3. Seattle Sound.	56	34	15	11	8	51	33
4. LA Galaxy	54	34	16	6	12	59	47
5. Vancouver Wh.	43	34	11	10	13	35	41
6. FC Dallas	39	34	9	12	13	42	47
7. Colorado Rap.	37	34	11	4	19	44	50
8. Portland Timb.	34	34	8	10	16	34	56
9. D. Chivas USA	30	34	7	9	18	24	58

PHASE FINALE

BARRAGES

CONFÉRENCE EST

Chicago Fire-HOUSTON DYNAMO : 1-2 (0-1). Buts : Alex (83e) pour Chicago ; Bruin (12e, 46e) pour Houston.

CONFÉRENCE OUEST

LOS ANGELES GALAXY-Vancouver Whitecaps : 2-1 (0-1). Buts : Magee (69e), Donovan (73e s.p.) pour Los Angeles ; Mattocks (3e) pour Vancouver.

QUARTS DE FINALE ALLER

CONFÉRENCE EST

DC United-New York Red Bulls : 1-1 (0-0). Buts : Miller (61e c.s.c.) pour DC United ; Hamid (65e c.s.c.) pour New York.

Houston Dyn.-Sp. Kansas : 2-0 (1-0). Buts : Moffat (18e), Bruin (75e).

CONFÉRENCE OUEST

Seattle Sounders-Real Salt Lake : 0-0.

FÉMININES

Ligue des champions

HUITIÈMES ALLER DÉCALÉS

Sp. Prague (RTC)-Rossiyanka (RUS)	0-1
Arsenal (ANG)-Potsdam (ALL)	2-1
Wolfsburg (ALL)-Röa Fotball (NOR)	4-1

RENDEZ-VOUS

8es RETOUR | MERCREDI 7 NOV.

Lyon (FRA)-Z. Krasnogorsk (RUS) (9-0)
Göteborg (SUE)-Fort. Hjörring (DAN) (1-1)
Vérone (ITA)-Malmö (SUE) (0-1)
Röa Fotball (NOR)-Wolfsburg (ALL) (1-4)
Potsdam (ALL)-Arsenal (ANG) (0-2)

JEUDI 8 NOV. | Juvis-Stabaek (NOR) (0-0)
Rossiyanka (RUS)-Sp. Prague (RTC) (0-0)
Olimpia Cluj (ROU)-ASD Torres (ITA) (0-4)

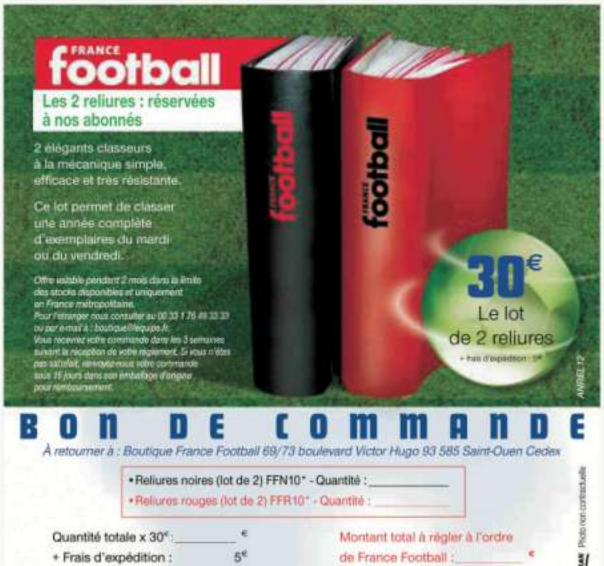

BON DE COMMANDE

À retourner à : Boutique France Football 69/73 boulevard Victor Hugo 93 585 Saint-Ouen Cedex

• Reliures noires (lot de 2) FFN10* - Quantité : ____
• Reliures rouges (lot de 2) FFR10* - Quantité : ____

Quantité totale x 30€ : ____ €
+ Frais d'expédition : 5€

Montant total à régler à l'ordre de France Football : ____ €

NOM : ____ Prénom : ____

Adresse : ____

Code Postal : ____ Ville : ____

Tél. : ____ E-mail : ____ @ ____

RCS Nanterre B332 978 485 Photo non contractuelle

LIGUE DES CHAMPIONS

EXPRESS
4e JOURNÉE

Groupe A
MARDI 6 NOVEMBRE, 20 H 45
Dynamo Kiev-FC Porto
Paris-SG - Dinamo Zagreb

CLASSEMENT

	Pts	J.	G.	N.	P.	p.	c.
1. FC Porto	9	3	3	0	0	6	2
2. Paris-SG	6	3	2	0	1	6	2
3. Dynamo Kiev	3	3	1	0	2	5	7
4. Dinamo Zagreb	0	3	0	0	3	0	6

DÉJÀ JOUÉS
1re JOURNÉE
Paris-SG - Dynamo Kiev 4-1
Dinamo Zagreb-FC Porto 0-2
2e JOURNÉE
Dynamo Kiev-Dinamo Zagreb 2-0
FC Porto - Paris-SG 1-0
3e JOURNÉE
Dinamo Zagreb - Paris-SG 0-2
FC Porto-Dynamo Kiev 3-2

Groupe B
MARDI 6 NOVEMBRE, 20 H 45
Schalke 04-Arsenal
Olympiakos-Montpellier

CLASSEMENT

	Pts	J.	G.	N.	P.	p.	c.
1. Schalke 04	7	3	2	1	0	6	3
2. Arsenal	6	3	2	0	1	5	4
3. Olympiakos	3	3	1	0	2	4	6
4. Montpellier	1	3	0	1	2	4	6

DÉJÀ JOUÉS
1re JOURNÉE
Montpellier-Arsenal 1-2
Olympiakos-Schalke 04 1-2
2e JOURNÉE
Schalke 04-Montpellier 2-2
Arsenal-Olympiakos 3-1
3e JOURNÉE
Montpellier-Olympiakos 1-2
Arsenal-Schalke 04 0-2

Groupe C
MARDI 6 NOVEMBRE, 20 H 45
Milan AC-Malaga
Anderlecht - Zénith St-Pétersbourg

CLASSEMENT

	Pts	J.	G.	N.	P.	p.	c.
1. Malaga	9	3	3	0	0	7	0
2. Milan AC	4	3	1	1	1	3	3
3. Z. St-Pétersb.	3	3	1	0	2	3	6
4. Anderlecht	1	3	0	1	2	0	4

DÉJÀ JOUÉS
1re JOURNÉE
Milan AC-Anderlecht 0-0
Malaga - Zénith St-Pétersbourg 3-0
2e JOURNÉE
Zénith St-Pétersbourg-Milan AC 2-3
Anderlecht-Malaga 0-3
3e JOURNÉE
Zénith St-Pétersb. - Anderlecht 1-0
Malaga-Milan AC 1-0

Groupe D
MARDI 6 NOVEMBRE, 20 H 45
Real Madrid-Borussia Dortmund
Manchester City-Ajax

CLASSEMENT

	Pts	J.	G.	N.	P.	p.	c.
1. Bor. Dortmund	7	3	2	1	0	4	2
2. Real Madrid	6	3	2	0	1	8	5
3. Ajax	3	3	1	0	2	4	6
4. Manchester City	1	3	0	1	2	4	7

DÉJÀ JOUÉS
1re JOURNÉE
Bor. Dortmund-Ajax 1-0
Real Madrid-Manchester City 3-2
2e JOURNÉE
Ajax-Real Madrid 1-4
Manchester City-Bor. Dortmund 1-1
3e JOURNÉE
Bor. Dortmund-Real Madrid 2-1
Ajax-Manchester City 3-1

Groupe E
MERCREDI 7 NOVEMBRE, 20 H 45
Chelsea-Chakhtior Donetsk
Juventus Turin-FC Nordsjælland

CLASSEMENT

	Pts	J.	G.	N.	P.	p.	c.
1. Ch. Donetsk	7	3	2	1	0	5	2
2. Chelsea	4	3	1	1	1	7	4
3. Juventus Turin	3	3	0	1	2	4	7
4. FC Nordsjælland	1	3	0	1	2	1	7

DÉJÀ JOUÉS
1re JOURNÉE
Chelsea-Juventus Turin 2-2
Ch. Donetsk-FC Nordsjælland 2-0
2e JOURNÉE
Juventus Turin-Ch. Donetsk 1-1
FC Nordsjälland-Chelsea 0-4
3e JOURNÉE
Ch. Donetsk-Chelsea 2-1
FC Nordsjälland-Juventus Turin 1-1

Groupe F
MERCREDI 7 NOVEMBRE, 20 H 45
Valence CF-BATE Borisov
Bayern Munich-Lille

CLASSEMENT

	Pts	J.	G.	N.	P.	p.	c.
1. Valence CF	6	3	2	0	1	6	2
2. Bayern Munich	6	3	2	0	1	4	4
3. BATE Borisov	6	3	2	0	1	6	5
4. Lille	0	3	0	0	3	1	6

DÉJÀ JOUÉS
1re JOURNÉE
Lille-BATE Borisov 1-3
Bayern Munich-Valence CF 2-1
2e JOURNÉE
Valence CF-Lille 2-0
BATE Borisov-Bayern Munich 3-1
3e JOURNÉE
Lille-Bayern Munich 0-1
BATE Borisov-Valence CF 0-3

Groupe G
MERCREDI 7 NOVEMBRE, 20 H 45
Celtic Glasgow-FC Barcelone
Benfica-Spartak Moscou

CLASSEMENT

	Pts	J.	G.	N.	P.	p.	c.
1. FC Barcelone	9	3	3	0	0	7	3
2. Celtic Glasgow	4	3	1	1	1	4	4
3. Spartak Moscou	3	3	1	0	2	6	7
4. Benfica	1	3	0	1	2	1	4

DÉJÀ JOUÉS
1re JOURNÉE
Celtic Glasgow-Benfica 0-0
FC Barcelone-Spartak Moscou 3-2
2e JOURNÉE
Spartak Moscou-Celtic Glasgow 2-3
Benfica-FC Barcelone 0-2
3e JOURNÉE
Spartak Moscou-Benfica 2-1
FC Barcelone-Celtic Glasgow 2-1

Groupe H
MERCREDI 7 NOVEMBRE, 20 H 45
Sporting Braga-Manchester United
CFR 1907 Cluj-Galatasaray

CLASSEMENT

	Pts	J.	G.	N.	P.	p.	c.
1. Manchester Utd	9	3	3	0	0	6	3
2. CFR 1907 Cluj	4	3	1	1	1	4	3
3. Sporting Braga	3	3	1	0	2	4	5
4. Galatasaray	1	3	0	1	2	1	4

DÉJÀ JOUÉS
1re JOURNÉE
Manchester Utd-Galatasaray 1-0
Sporting Braga-CFR 1907 Cluj 0-2
2e JOURNÉE
Galatasaray-Sporting Braga 0-2
CFR 1907 Cluj-Manchester Utd 1-2
3e JOURNÉE
Manchester Utd-Sporting Braga 3-2
Galatasaray-CFR 1907 Cluj 1-1

BUTEURS
1. Cristiano Ronaldo (Real Madrid), **5 buts.**
2. Oscar (Chelsea), Huntelaar (Schalke 04), Alan (Sporting Braga), Soldado (Valence CF), **3 buts.**
6. Moisander (Ajax Amsterdam), Gervinho, Podolski (Arsenal), Rodionov (BATE Borisov), Lewandowski (Borussia Dortmund), R. Bastos (CFR 1907 Cluj), Samaras (Celtic Glasgow), Mkhitarian, Teixeira (Chakhtior Donetsk), Mata (Chelsea), Gousev (Dynamo Kiev), Messi (FC Barcelone), Martinez (FC Porto), Eliseu, Isco, Joaquin Sanchez (Malaga), J. Hernandez, Van Persie (Manchester United), Mitroglou (Olympiakos), Ibrahimovic (Paris-SG), Benzema (Real Madrid), Emenike (Spartak Moscou), Jonas (Valence CF), **2 buts.**

DISCIPLINE
Suspendus au prochain match :
Wasilewski (Anderlecht), **Busquets** (FC Barcelone), **Luisao** et **Matic** (Benfica), **Paulau** (BATE Borisov), **Aguirregaray** (CFR Cluj), **Felipe Melo** (Galatasaray).

RÈGLEMENT
▶ Les deux premiers de chaque groupe sont qualifiés pour les huitièmes. Les huit troisièmes sont reversés en Europa Ligue en seizièmes. Les huit quatrièmes sont éliminés.
En cas d'égalité, les équipes sont départagées selon les critères successifs :
– plus grand nombre de points obtenus lors des rencontres directes ;
– meilleure différence de buts lors des rencontres directes ;
– plus grand nombre de buts marqués en déplacement lors des rencontres directes ;
– meilleure différence de buts sur l'ensemble des parties dans le groupe ;
– plus grand nombre de buts marqués sur l'ensemble des parties du groupe ;
– meilleur coefficient national au départ de la saison.
▶ Les huitièmes se disputeront par élimination directe (aller-retour), tout comme les quarts et les demies. La finale se joue sur un match. Des huitièmes aux demies s'appliquera, en cas d'égalité de buts sur l'ensemble des deux matches, la règle qualifiant l'équipe ayant inscrit le plus grand nombre de buts à l'extérieur. En cas de nouvelle égalité, sera disputée une prolongation et, le cas échéant, des tirs au but. Il en sera de même pour la finale, disputée sur un match.

EUROPA LIGUE

EXPRESS
4e JOURNÉE

Groupe A
JEUDI 8 NOVEMBRE, 18 HEURES
Anzhi Makhachkala-Liverpool
19 HEURES | Udinese-Young Boys

CLASSEMENT

	Pts	J.	G.	N.	P.	p.	c.
1. Liverpool	6	3	2	0	1	8	6
2. An. Makhachkala	4	3	1	1	1	3	2
3. Udinese	4	3	1	1	1	5	6
4. Young Boys	3	3	1	0	2	6	8

DÉJÀ JOUÉS
1re JOURNÉE
Udinese-Anzhi Makhachkala 1-1
Young Boys-Liverpool 3-5
2e JOURNÉE
Anzhi Makhachkala-Young Boys 2-0
Liverpool-Udinese 2-3
3e JOURNÉE
Young Boys-Udinese 3-1
Liverpool-Anzhi Makhachkala 1-0

Groupe B
JEUDI 8 NOVEMBRE, 19 HEURES
Academica Coimbra-Atletico Madrid
Viktoria Plzen - Hapoël Tel-Aviv

CLASSEMENT

	Pts	J.	G.	N.	P.	p.	c.
1. Atletico Madrid	9	3	3	0	0	6	1
2. Viktoria Plzen	6	3	2	0	1	5	3
3. Hapoël Tel-Aviv	1	3	0	1	2	2	6
4. Acad. Coimbra	1	3	0	1	2	3	6

DÉJÀ JOUÉS
1re JOURNÉE
Hap. Tel-Aviv - Atletico Madrid 0-3
Viktoria Plzen-Acad. Coimbra 3-1
2e JOURNÉE
Atletico Madrid-Viktoria Plzen 1-0
Acad. Coimbra - Hap. Tel-Aviv 1-1
3e JOURNÉE
Atletico Madrid-Acad. Coimbra 2-1
Hapoël Tel-Aviv-Viktoria Plzen 1-2

Groupe C
JEUDI 8 NOVEMBRE, 19 HEURES
Fenerbahçe-AEL Limassol
Marseille-Borussia M'gladbach

CLASSEMENT

	Pts	J.	G.	N.	P.	p.	c.
1. Fenerbahçe	7	3	2	1	0	7	4
2. Bor. M'gladbach	4	3	1	1	1	4	4
3. Marseille	4	3	1	1	1	7	5
4. AEL Limassol	1	3	0	1	2	1	6

DÉJÀ JOUÉS
1re JOURNÉE
Fenerbahçe-Marseille 2-2
AEL Limassol-Bor. M'gladbach 0-0
2e JOURNÉE
Marseille-AEL Limassol 5-1
Bor. M'gladbach-Fenerbahçe 2-4
3e JOURNÉE
Bor. M'gladbach-Marseille 2-0
AEL Limassol-Fenerbahçe 0-1

Groupe D
JEUDI 8 NOVEMBRE, 19 HEURES
FC Bruges-Newcastle United
Bordeaux-Maritimo

CLASSEMENT

	Pts	J.	G.	N.	P.	p.	c.
1. Newcastle Utd	7	3	2	1	0	4	0
2. Bordeaux	4	3	1	1	1	5	4
3. FC Bruges	3	3	1	0	2	2	5
4. Maritimo	2	3	0	2	1	1	3

DÉJÀ JOUÉS
1re JOURNÉE
Bordeaux-FC Bruges 4-0
Maritimo-Newcastle United 0-0
2e JOURNÉE
Newcastle United-Bordeaux 3-0
FC Bruges-Maritimo 2-0
3e JOURNÉE
Newcastle United-FC Bruges 1-0
Maritimo-Bordeaux 1-1

Groupe E
JEUDI 8 NOVEMBRE, 19 HEURES
Molde FK-Steaua Bucarest
FC Copenhague-VfB Stuttgart

CLASSEMENT

	Pts	J.	G.	N.	P.	p.	c.
1. Steaua Bucarest	7	3	2	1	0	5	1
2. FC Copenhague	4	3	1	1	1	2	2
3. Molde FK	3	3	1	0	2	3	4
4. VfB Stuttgart	2	3	0	2	1	2	4

DÉJÀ JOUÉS
1re JOURNÉE
VfB Stuttgart-St. Bucarest 2-2
FC Copenhague-Molde FK 2-1
2e JOURNÉE
St. Bucarest-FC Copenhague 1-0
Molde FK-VfB Stuttgart 2-0
3e JOURNÉE
VfB Stuttgart-FC Copenhague 0-0
St. Bucarest-Molde FK 2-0

Groupe F
JEUDI 8 NOVEMBRE, 19 HEURES
Naples-Dniepr Dniepropetrovsk
AIK Solna-PSV Eindhoven

CLASSEMENT

	Pts	J.	G.	N.	P.	p.	c.
1. Dniepropetrovsk	9	3	3	0	0	8	3
2. PSV Eindhoven	4	3	1	1	1	4	3
3. Naples	3	3	1	0	2	5	6
4. AIK Solna	1	3	0	1	2	3	8

DÉJÀ JOUÉS
1re JOURNÉE
Naples-AIK Solna 4-0
Dniepropetrovsk-PSV 2-0
2e JOURNÉE
Eindhoven-Naples 3-0
AIK Solna-Dniepropetrovsk 2-3
3e JOURNÉE
PSV-AIK Solna 1-1
Dniepropetrovsk-Naples 3-1

Groupe G
JEUDI 8 NOVEMBRE, 21 H 5
Sporting Portugal-Racing Genk
FC Bâle-Videoton

CLASSEMENT

	Pts	J.	G.	N.	P.	p.	c.
1. Racing Genk	7	3	2	1	0	7	3
2. Videoton	6	3	2	0	1	5	4
3. FC Bâle	2	3	0	2	1	3	4
4. Sp. Portugal	1	3	0	1	2	1	5

DÉJÀ JOUÉS
1re JOURNÉE
Racing Genk-Videoton 3-0
Sporting Portugal-FC Bâle 0-0
2e JOURNÉE
FC Bâle-Racing Genk 2-2
Videoton-Sporting Portugal 3-0
3e JOURNÉE
Racing Genk-Sporting Portugal 2-1
Videoton-FC Bâle 2-1

Groupe H
JEUDI 8 NOVEMBRE, 18 HEURES
Neftchi Bakou-Rubin Kazan
21 H 5
Partizan Belgrade-Inter Milan

CLASSEMENT

	Pts	J.	G.	N.	P.	p.	c.
1. Rubin Kazan	7	3	2	1	0	5	3
2. Inter Milan	7	3	2	1	0	6	3
3. Neftchi Bakou	1	3	0	1	2	1	4
4. Partizan	1	3	0	1	2	0	3

DÉJÀ JOUÉS
1re JOURNÉE
Inter Milan-Rubin Kazan 2-2
Partizan-Neftchi Bakou 0-0
2e JOURNÉE
Rubin Kazan-Partizan 2-0
Neftchi Bakou-Inter Milan 1-3
3e JOURNÉE
Rubin Kazan-Neftchi Bakou 1-0
Inter Milan-Partizan Belgrade 1-0

Groupe I
JEUDI 8 NOVEMBRE, 21 H 5
Athletic Bilbao-Lyon
Kiryat Shmona-Sparta Prague

CLASSEMENT

	Pts	J.	G.	N.	P.	p.	c.
1. Lyon	9	3	3	0	0	8	5
2. Sparta Prague	6	3	2	0	1	7	4
3. Kiryat Shmona	1	3	0	1	2	5	8
4. Athletic Bilbao	1	3	0	1	2	3	6

DÉJÀ JOUÉS
1re JOURNÉE
Lyon-Sparta Prague 2-1
Athletic Bilbao-Kiryat Shmona 1-1
2e JOURNÉE
Sparta Prague-Athletic Bilbao 3-1
Kiryat Shmona-Lyon 3-4
3e JOURNÉE
Lyon-Athletic Bilbao 2-1
Sparta Prague-Kiryat Shmona 3-1

Groupe J
JEUDI 8 NOVEMBRE, 21 H 5
Lazio Rome-Panathinaïkos
Tottenham-NK Maribor

CLASSEMENT

	Pts	J.	G.	N.	P.	p.	c.
1. Lazio Rome	5	3	1	2	0	2	1
2. NK Maribor	4	3	1	1	1	4	2
3. Tottenham	3	3	0	3	0	2	2
4. Panathinaïkos	2	3	0	2	1	2	5

DÉJÀ JOUÉS
1re JOURNÉE
Tottenham-Lazio Rome 0-0
NK Maribor-Panathinaïkos 3-0
2e JOURNÉE
Lazio Rome-NK Maribor 1-0
Panathinaïkos-Tottenham 1-1
3e JOURNÉE
Panathinaïkos-Lazio Rome 1-1
NK Maribor-Tottenham 1-1

Groupe K
JEUDI 8 NOVEMBRE, 21 H 5
Bayer Leverkusen-Rapid Vienne
Metalist Kharkov-Rosenborg

CLASSEMENT

	Pts	J.	G.	N.	P.	p.	c.
1. Leverkusen	7	3	2	1	0	5	0
2. Met. Kharkov	7	3	2	1	0	4	1
3. Rosenborg	3	3	1	0	2	3	4
4. Rapid Vienne	0	3	0	0	3	1	8

DÉJÀ JOUÉS
1re JOURNÉE
Leverkusen-Metalist Kharkov 0-0
Rapid Vienne-Rosenborg 1-2
2e JOURNÉE
Rosenborg-Leverkusen 0-1
Metalist Kharkov-Rapid Vienne 2-0
3e JOURNÉE
Rosenborg-Metalist Kharkiv 1-2
Rapid Vienne-Leverkusen 0-4

Groupe L
JEUDI 8 NOVEMBRE, 21 H 5
Hanovre 96-Helsingborgs IF
FC Twente-Levante

CLASSEMENT

	Pts	J.	G.	N.	P.	p.	c.
1. Hanovre 96	7	3	2	1	0	6	4
2. Levante	6	3	2	0	1	5	2
3. FC Twente	2	3	0	2	1	4	7
4. Helsingborgs IF	1	3	0	1	2	3	5

DÉJÀ JOUÉS
1re JOURNÉE
FC Twente-Hanovre 96 2-2
Levante-Helsingborgs IF 1-0
2e JOURNÉE
Helsingborgs IF-FC Twente 2-2
Hanovre 96-Levante 2-1
3e JOURNÉE
Helsingborgs IF-Hanovre 96 1-2
Levante-FC Twente 3-0

BUTEURS
1. Abuhatzera (Kiryat Shmona), Shelvey (Liverpool), Vargas (Naples), De Ceulaer (Racing Genk), Bobadilla (Young Boys Berne), **3 buts.**
6. Cissé (Academica Coimbra), Eto'o (Anzhi Makhachkala), Diego Costa, Rodriguez (Atletico Madrid), Castro (Bayer Leverkusen), Gouffran (Bordeaux), Matheus (Dniepr Dniepropetrovsk), Streller (FC Bâle), Cristian (Fenerbahçe), Ya Konan (Hanovre 96), Djurdjic (Helsingborgs IF), Livaja (Inter Milan), Michel, Pedro Rios (Levante), Gu. Fofana, Lisandro (Lyon), Beric (NK Maribor), Rémy (Marseille), Cleiton Xavier (Metalist Kharkiv), Lens (PSV Eindhoven), Toché (Panathinaïkos Athènes), Vossen (Racing Genk), El-Younoussi (Rosenborg), Ryazantsev (Rubin Kazan), Krejci (Sparta Prague), Rusescu (Steaua Bucarest), Di Natale (Udinese), Horvath, Rajtoral (Viktoria Plzen), **2 buts.**

DISCIPLINE
Suspendus au prochain match :
Blondel (FC Bruges), **Dossa Junior** (AEL Limassol), **Boulahrouz** (Sporting Portugal), **Khutaba** (Hapoël Tel-Aviv), **Burgstaller** (Rapid Vienne).

RÈGLEMENT
▶ Les deux premiers de chaque groupe (soit 24 clubs) sont qualifiés pour les seizièmes de finale, où ils seront rejoints par les huit clubs qui auront terminé à la troisième place de leur groupe de Ligue des champions. En cas d'égalité de points entre deux ou plusieurs équipes après les matches de groupe, le classement sera établi selon les critères successifs :
– plus grand nombre de points obtenus dans les rencontres directes ;
– meilleure différence de buts dans les rencontres directes ;
– plus grand nombre de buts marqués à l'extérieur dans les rencontres directes ;
– meilleure différence de buts sur tous les matches du groupe ;
– plus grand nombre de buts marqués ;
– points de coefficient obtenus par l'équipe et son association lors des cinq saisons précédentes.
▶ Les seizièmes de finale se disputeront par élimination directe sur matches aller et retour. Huitièmes, quarts et demies se dérouleront selon le même principe, la finale se jouant sur un seul match. Des seizièmes aux demi-finales s'appliquera, en cas d'égalité de buts sur l'ensemble des deux rencontres, la règle qualifiant l'équipe qui a inscrit le plus grand nombre de buts à l'extérieur. En cas de nouvelle égalité, les équipes seront départagées par une prolongation classique et, le cas échéant, par une séance de tirs au but. Il en sera de même pour la finale, disputée sur un match, en cas d'égalité à la fin du temps réglementaire.

Donnez votre avis, défendez votre point de vue en adressant vos courriels à **courrierdeslecteurs @francefootball.fr**

Laissez le libre arbitre aux votants pour la désignation du Ballon d'Or. Établir une liste des vingt-trois, c'est oublier un tas de joueurs méritants. Alors qu'on sait tous très bien que le trophée se joue entre deux ou trois favoris. Laissez-nous une part de rêve en découvrant le choix réel des votants. **PHILIPPE FOULON (HOUILLES, YVELINES)**

FIDÈLES NORMANDS

Pour rebondir sur la fidélité des joueurs envers leur club *(« Et la fidélité, b... ? », FF du mardi 30 octobre)*, il est vrai que dans le foot business l'amour du maillot ne tient plus vraiment à grand-chose. Le Stade Malherbe de Caen peut se targuer d'avoir des joueurs qui sont restés, contre vents et relégation, par amour de leur maillot, de leur club, de la région normande. Des joueurs comme Nicolas Seube, Jérémy Sorbon, Kandia Traoré, Jimmy Hébert, Alexandre Raineau ou le tout jeune retraité Anthony Deroin sont le socle des valeurs prônées par le club que je supporte. Donc, même si le football devient une affaire d'argent, il existe un club ou d'irréductibles amoureux du SM Caen résistent.
SIMON LEPELLETIER (CARENTAN, MANCHE)

POURQUOI BENZEMA ?

Je ne comprends pas la présence de Karim Benzema dans la liste des vingt-trois pour le FIFA Ballon d'Or. Peu en vue avec les Bleus, qui n'ont guère brillé au Championnat d'Europe, il n'est même pas titulaire indiscutable au Real, au profit d'Higuain depuis plusieurs mois. Les rumeurs sur la venue de Falcao ne plaident pas pour lui, c'est le moins que l'on puisse dire. Il ne suffit pas que notre presse nationale le décrète superstar pour que ce soit devenu réalité pour le monde du football. Il en est de même pour Lloris qui se contente de regarder le plus souvent un quadragénaire américain occuper sa place à Tottenham. **JEAN-LOUIS TOGNETTI (LE ROVE, BOUCHES-DU-RHÔNE)**

SIFFLETS COUPÉS

Les années se suivent et les « Journées de l'arbitrage » se ressemblent toutes. Peu de participants, des capitaines qui échangent des fanions sans savoir ce qu'il y a écrit dessus, des présidents qui feraient mieux d'apprendre le règlement qu'ils n'ont jamais connu. Alors, vive l'hypocrisie et bravo à tous ces « pauvres » arbitres qui officient chaque dimanche dans notre grand pays de football ! Plutôt que de faire ces « Journées de l'arbitrage », on devrait faire les journées sans arbitre... Je crois que ce serait assez rigolo ! À bon entendeur, salut !
DAVID AUDIA (MOYEUVRE-GRANDE, MOSELLE)

Je crois en Arsène !

PIERRE EVERS (BEAUCOUZÉ, MAINE-ET-LOIRE)

Supporter d'Arsenal depuis des années, je n'ai quand même pas pu, malheureusement, assister à une seule levée de trophée. Cela me fait mal au cœur, car c'est un peu pour ça que l'on est supporter, non ? De plus, on voit chaque année une équipe décimée par les blessures de nos plus grands joueurs, Diaby, Vermaelen, Koscielny... Telle est notre première faiblesse. La seconde, vous la connaissez : la fuite de nos joueurs vers les plus grands clubs européens, et certains vers nos ennemis (Fabregas, Nasri, Van Persie...), et un mercato qui ne fait pas forcément la balance, comme on pouvait le voir l'année passée avec l'achat en dernière minute d'Arteta et Mertesacker. Enfin, une défense qui fait toujours débat malgré une bonne saison 2011-12, avec la charnière Vermaelen-Koscielny, des prestations plus qu'aléatoires et une attaque souvent à l'arrêt. Mais – car il y a un mais – j'ai envie de croire en cette équipe. La saison dernière, malgré la perte de nos joueurs, on a su faire face et rester solidaires. Résultat, une troisième place synonyme de qualification en Ligue des champions. Arsenal s'est toujours qualifié en C1 depuis plus de quinze ans ! Cette année, le mercato promet avec Cazorla notamment et Podolski. Enfin, Wenger laisse entendre que d'ici à deux ans Arsenal redeviendra aussi compétitif que les plus grosses écuries mondiales. Beaucoup vont se dire que c'est encore deux ans à attendre, mais ce serait dommage de détruire ce travail qui pourrait vraiment aboutir à quelque chose d'intéressant. Soyons patients et faisons confiance à Arsène... *« In Arsène, we trust ! »* (« En Arsène, nous croyons ! »)

CLAIR ET NET
C'EST VOUS QUI LE DITES

La liste publiée mardi dernier dans *FF* des vingt-trois joueurs en course pour le FIFA Ballon d'Or 2012 n'a pas fini de vous faire réagir sur nos différents supports. Extraits.

SUR FRANCEFOOTBALL.FR

LETIDUP : « Pourquoi donner vingt-trois noms alors que l'on connaît déjà le vainqueur : Messi ! » **KONAMI10 :** « Un quatrième Ballon d'Or pour Messi ? Non. Iniesta doit le gagner cette année. Il a éclaboussé l'Euro de sa classe. » **TAREK1991 :** « La logique serait que Cristiano Ronaldo gagne le Ballon d'Or. Il a gagné la Liga, a été en demi-finales de l'Euro 2012, sans oublier sa ribambelle de buts inscrits. » **JPASNANCY :** « Iniesta et Pirlo devraient se disputer le Ballon d'Or. »

SUR LA PAGE FACEBOOK DE *FF*

MEHDI YAHIA : « Peut-on m'expliquer pourquoi David Silva, Juan Mata et Mario Gomez ne figurent pas dans cette liste ? N'ont-ils pas été plus performants que Piqué, Balotelli et Benzema ? » **DAVID SILICE :** « Kompany n'est pas dans les vingt-trois ? C'est pourtant le meilleur défenseur au monde ! » **HOCINE ZAARIR :** « La justice divine donnera le Ballon d'Or à Messi ! » **ALEX PASCAL ALEXIA :** « Cristiano va encore se sentir mal après la victoire de Messi. »

SUR LE COMPTE TWITTER DE *FF*

VITO VERDECCHIA : « Si le Ballon d'Or va au meilleur joueur... pas de doute : Lionel Messi. » **JOSÉ DE LA CRUZ :** « Ballon d'Or, Iker Casillas ! » **SALMEN AYADI :** « Je vote Zlatan » **S_R_F_C :** « Messi, Ronaldo, Agüero, Neymar, Benzema ! Les cinq meilleurs pour moi ! » **PEDREROS23 :** « Je vote pour Falcao. »

L'IBRA NANTAIS

Il ne se nomme pas Ibrahimovic, mais son nom a la même résonance : Djordjevic ! Le Serbe est dans une forme éclatante ! Tous les ans, les promus qui accèdent à l'élite ont dans leurs rangs un sérial buteur, et cette année Nantes en a un, ce qui est de très bon augure pour la suite ! Cependant, il semble y avoir une « Djordjevic dépendance » au FCN, un peu comme avec Ibra au PSG. Et, contrairement à Paris, en cas de blessure du petit prodige de la Beaujoire, les Canaris n'auront pas tellement d'autres possibilités offensives. **ALEXIS VERGEREAU (LA ROCHE-SUR-YON)**

RONALDO FAVORI

Je pense que la liste des vingt-trois pour le FIFA Ballon d'Or est plutôt bonne, à part quelques joueurs qui, malgré leurs capacités, ne méritent pas d'y être. Je pense par exemple à Mario Balotelli dont je suis fan, mais au niveau club et sélection nationale David Silva méritait plus. Ou encore Manuel Neuer, grande saison, oui, mais Ribéry ou même Robben auraient pu y être à sa place. Je pense quand même que Ronaldo est le favori du point de vue des statistiques et du palmarès 2012.
MOHAMED BEKHELIFA (ÉPINAL, VOSGES)

L'ABSURDE DOUBLE PEINE

Le PSG a battu l'OM sans Ibrahimovic, bravo *(NDLR : 2-0, en huitièmes de la Coupe de la Ligue, le 31 octobre)* ! Mais avait-il besoin de l'arbitre pour cela ? Que penser de la décision de M. Gautier sifflant un penalty pour une faute commencée en dehors de la surface et infligeant une double peine avec l'exclusion de Fanni ? C'est peu dire que ces décisions ont complètement changé la donne du match. Dans ces conditions, quel crédit accorder au succès du PSG ? La double peine est injuste car elle condamne, pratiquement, l'équipe qui en est victime à la défaite. De plus, cette règle n'est pas appliquée systématiquement par tous les arbitres. Une question me taraude : l'arbitre aurait-il fait preuve de la même rigueur envers le PSG ? Cette règle devrait être abolie. Mes propos ne sont pas dictés par une passion inconsidérée pour l'OM, mais par le refus de toute injustice.
JACQUES VUILLEMIN (BESANÇON, DOUBS)

PROGRAMME

MARDI

12.30 **Be In Sport 1**/Grands d'Europe.
19.00 **Be In Sport 1**/Total Champions League.
19.15 **Canal+ Sport**/Der Spezialist.
19.45 **Canal+ Sport**/The Specialist.
20.10 **Canal+**/Canal Champions Club.
→20.30 **Be In Sport 1**/Olympiakos-Montpellier.
→20.30 **Be In Sport 2**/Real Madrid-Borussia Dortmund.

→ 20.45

Canal+/Paris-SG - Dinamo Zagreb.
→20.45 **Be In Sport Max 3**/Dynamo Kiev-Porto.
→20.45 **Be In Sport Max 4**/Schalke 04-Arsenal.
→20.45 **Be In Sport Max 5**/Anderlecht - Zénith-Saint-Pétersbourg.
→20.45 **Be In Sport Max 6**/Milan AC-Malaga.
→20.45 **Be In Sport Max 7**/Manchester City-Ajax Amsterdam.
22.40 **Be In Sport 1**/Total Champions League.
00.00 **Be In Sport 1**/Paris-SG - Dinamo Zagreb.

MERCREDI

12.30 **Be In Sport 1**/Grands d'Europe.
14.45 **Eurosport 2**/San Frecce Hiroshima-Sapporo.
→17.45 **Eurosport**/Lyon-Zorkiy, Ligue des champions féminine.
→18.30 **Be In Sport 2**/Sochaux - Évian-TG.
19.00 **Be In Sport 1**/Total Champions League.
19.45 **Canal+ Sport**/Les Spécimens.

→ 20.30

Be In Sport 1/Bayern Munich-Lille.
→20.30 **Be In Sport 2**/Celtic Glasgow-FC Barcelone.
→20.45 **Be In Sport Max 3**/Juventus Turin-Nordsjælland.
→20.45 **Be In Sport Max 4**/Chelsea-Chakhtior Donetsk.
→20.45 **Be In Sport Max 5**/Valence CF-BATE Borisov.
→20.45 **Be In Sport Max 6**/Benfica Lisbonne-Spartak Moscou.
→20.45 **Be In Sport Max 7**/CFR Cluj-Galatasaray.
→20.45 **Be In Sport Max 8**/Sporting Braga-Manchester United.
22.40 **Be In Sport 1**/Total Champions League.
23.45 **Eurosport**/Dortmund-Inter Milan U19, NextGen Series.

JEUDI

12.30 **Be In Sport 1**/Grands d'Europe.
18.00 **Be In Sport 1**/Total Europa League.
18.00 **Be In Sport Max 3**/Anzhi Makhachkala-Liverpool.
→18.45 **Be In Sport 2**/Bordeaux-Maritimo Funchal.
→18.45 **Eurosport**/Juvisy-Stabaek, Ligue des champions féminine.
→18.55 **Be In Sport 1**/Marseille-Borussia M'gladbach.
→19.00 **Be In Sport Max 4**/Udinese-Young Boys Berne.
→19.00 **Be In Sport Max 5**/Academica Coimbra-Atletico Madrid.
→19.00 **Be In Sport Max 6**/Bruges-Newcastle.
→19.00 **Be In Sport Max 7**/Copenhague-Stuttgart.
→19.00 **Be In Sport Max 8**/Naples-Dniepropetrovsk.

→ 20.50

W9 et **Be In Sport 1**/Athletic Bilbao-Lyon.
→21.00 **Be In Sport 2**/Sporting Portugal-Genk.
→21.05 **Be In Sport Max 3**/Bâle-Videoton.
→21.05 **Be In Sport Max 4**/Partizan Belgrade-Inter Milan.
→21.05 **Be In Sport Max 5**/Lazio Rome-Panathinaïkos.
→21.05 **Be In Sport Max 6**/Tottenham-Maribor.
→21.05 **Be In Sport Max 7**/Bayer Leverkusen-Rapid Vienne.
→21.05 **Be In Sport Max 8**/FC Twente-Levante.
23.00 **W9**/100 % foot.
23.00 **Be In Sport 1**/Total Europa League.

VENDREDI

15.00 **Sport+**/Une demi-finale retour de Conference en MLS.
→18.20 **Be In Sport 2**/Multiplex Ligue 2.
19.00 **Be In Sport 1**/Champions League, le mag.
20.25 **Foot+**/Mayence-Nuremberg.

→ 20.45

Be In Sport 1 et 2/Nancy-Rennes.
22.55 **Canal+**/Jour de foot.

SAMEDI

09.15 **Foot+**/Athletic Bilbao-Lyon.
11.00 **Foot +**/Marseille-Borussia M'gladbach.
→11.30 **Ma Chaîne Sport**/Un match du Championnat russe.
→12.55 **Foot+**/Inverness-Hearts of Midlothian.
→13.45 **Be In Sport 1**/Monaco-Auxerre.
→14.00 **Eurosport 2**/Finale de la Ligue des champions d'Asie.
→15.25 **Foot+**/Schalke 04-Werder Brême.
→15.25 **Be In Sport 2**/Bayern Munich-Francfort.
→15.55 **Be In Sport 1**/Rayo Vallecano-Celta Vigo.
→16.45 **Canal+ Sport**/Arsenal-Fulham.

→ 16.50

Canal+/Lille-Brest.
→17.55 **Be In Sport 2**/Cagliari-Catane.
→18.25 **Canal+ Sport**/Aston Villa-Manchester United.
→19.35 **Be In Sport 1**/Multiplex Ligue 1.
→19.55 **Be In Sport 2**/Toulouse-AC Ajaccio.
→20.00 **Be In Sport Max 3**/Bastia-Valenciennes.
→20.00 **Be In Sport Max 4**/Reims - Évian-TG.
→20.00 **Be In Sport Max 5**/Saint-Étienne - Troyes.
20.35 **Foot+**/SC Lokeren-Standard de Liège.
→21.55 **Be In Sport 2**/Malaga-Real Sociedad.
22.15 **Canal+ Sport**/Pescara-Juventus Turin.
23.20 **Canal+**/Jour de foot.
00.00 **Be In Sport 1**/Lille-Brest.
00.00 **Be In Sport 2**/Blackburn-Birmingham City, Championship.

DIMANCHE

10.00 **Be In Sport 1**/Dimanche Ligue 1.
11.00 **TF1**/Téléfoot.
→11.55 **Be In Sport 1**/Real Valladolid-Valence CF.
→12.30 **Ma Chaîne Sport**/Vitesse Arnhem-FC Twente.
→12.30 **Foot+** et **Be In Sport 2**/Palerme-Sampdoria Gênes.
12.30 **Be In Sport 1**/Grands d'Europe.
→13.50 **Be In Sport 1**/Marseille-Nice.
→14.25 **Sport+**/Manchester City-Tottenham.
→14.55 **Foot+**/Milan AC-Fiorentina.
→14.55 **Be In Sport 2**/Lazio Rome-AS Roma.
16.00 **Be In Sport 1**/Le grand stade Ligue 1.
→16.15 **Eurosport**/Lyon-Montpellier, féminines.
→16.30 **Ma Chaîne Sport**/PSV Eindhoven-Heerenven.
→16.50 **Be In Sport 2**/Lorient-Bordeaux.
→16.55 **Be In Sport 1**/Sochaux-Lyon.
→17.15 **Canal+ Sport**/Chelsea-Liverpool.
→17.25 **Foot+**/Stuttgart-Hanovre.
→17.30 **Eurosport 2**/Finale de la CAN féminine.
18.55 **Be In Sport 2**/Real Majorque-FC Barcelone.
→19.00 **Ma Chaîne Sport**/FC Porto-Academica Coimbra.
19.00 **Be In Sport 1**/Le grand stade, tour d'Europe.
19.10 **Canal+**/Canal football fluh.

→ 21.00

Canal+/Montpellier - Paris-SG.
→21.10 **Foot+** et **Ma Chaîne Sport**/Sporting Portugal-Sporting Braga.
→21.25 **Be In Sport 1**/Levante-Real Madrid.
22.55 **Canal+**/Canal football club, le débrief.
23.15 **Canal+**/L'Équipe du dimanche.
→23.15 **Ma Chaîne Sport**/Un match du Championnat argentin.
00.45 **Foot+**/Newcastle-West Ham.
00.00 **Be In Sport 1**/Montpellier - Paris-SG.

LUNDI

15.45 **Sport+**/Une finale aller de Conference en MLS.
18.45 **Eurosport**/Eurogoals.
19.00 **Ma Chaîne Sport**/Tribune foot.
19.00 **Be In Sport 1**/Le club.
19.30 **Eurosport**/Le grand plateau.
19.40 **Canal+ Sport**/Les Spécialistes Ligue 1.

→ 20.30

Eurosport/Lens-Caen.
20.40 **Be In Sport 1**/Total Liga.
20.55 **Foot+**/Botafogo-Portuguesa.
23.00 **Canal+ Sport**/Total Ligue 1.
23.30 **Be In Sport 1**/Total Europe, les buts.
00.30 **Be In Sport 1**/Lens-Caen.
01.35 **Foot+**/Palmeiras-Fluminense.
→*Matches en direct.*

EN LUCARNE

RECORD AU PARC

Malgré l'absence sur le terrain d'Ibrahimovic, la victoire du PSG face à l'OM (2-0), en huitièmes de finale de la Coupe de la Ligue, a rassemblé 4,32 millions de téléspectateurs sur France 3 pour une part d'audience de 17,6 %. Un record pour cette chaîne, à ce stade de la compétition. Record précédent : Lyon-PSG (1-2, a.p.), le 27 octobre 2010 (3,8 millions d'amateurs).

CARRIÈRE « AU CANAL FOOTBALL CLUB »

Le consultant de la chaîne cryptée Éric Carrière rejoint l'équipe du magazine dominical.

TF1 À PARME

Le match amical que les Bleus disputeront face à l'Italie, le mercredi 14 novembre à Parme, ne permettra bien sûr pas à TF1 de rassembler plus de 8 millions de téléspectateurs comme Espagne-France (1-1) le mois dernier. Commenté par le duo Christian Jeanpierre-Bixente Lizarazu, il s'agira en tout cas du dernier rendez-vous des Bleus pour cette année 2012.

Ne manquez plus une action avec la video en direct.
Football, Tennis, etc... Vivez vos paris en même temps que les meilleurs matchs de nombreux sports sur le streaming gratuit et en direct de bwin.fr
bwin.fr
▸ Paris sportifs ▸ Poker